



1. DA ABERTURA

O Reitor do Instituto Federal de Educação, Ciência e Tecnologia de Mato Grosso, no uso de suas atribuições legais, conferidas pelo Decreto Presidencial de 31/03/2021, publicado no DOU nº 62, de 05/04/2021, seção 2, página 1, e de acordo com as disposições da legislação em vigor, **TORNA PÚBLICO** por meio deste Edital que, no período de **08 de julho a 02 de setembro de 2022**, estarão abertas as inscrições para os cursos de graduação do IFMT, com ingresso no primeiro semestre do ano letivo de 2023. Serão ofertadas **1.645 (mil seiscentas e quarenta e cinco) vagas**, distribuídas nos seguintes campi: 1) **Campus Alta Floresta** - Rodovia MT 208, s/n, Lote 143-A, Alta Floresta-MT; 2) **Campus Barra do Garças** - Radial José Maurício Zampa (estrada de acesso à BR-158), s/n, Bairro Industrial, Barra do Garças-MT; 3) **Campus Cáceres - Professor Olegário Baldo** - Avenida Europa, nº 3.000, Vila Real/ Distrito Industrial, Cáceres-MT; 4) **Campus Campo Novo do Parecis** - Rodovia MT 235, km 12, Zona Rural, Campo Novo do Parecis-MT; 5) **Campus Cuiabá - Bela Vista** - Rua Juliano Costa Marques, s/n, Bela Vista, Cuiabá-MT; 6) **Campus Cuiabá - Cel. Octayde Jorge da Silva** - Rua Professora Zulmira Canavarros, 95, Centro Norte, Cuiabá-MT; 7) **Campus Confresa** - Avenida Vilmar Fernandes, 300, Setor Santa Luzia, Confresa-MT; 8) **Campus Juína** - Linha J, Setor Chácara, Zona Rural, Juína-MT; 9) **Campus Pontes e Lacerda - Fronteira Oeste** - Rodovia MT 473, esquina com a Rodovia MT 246, Pontes e Lacerda-MT; 10) **Campus Primavera do Leste** - Avenida Dom Aquino, 1500, Parque Eldorado, Primavera do Leste-MT; 11) **Campus Rondonópolis** - Rua Ananias Martins de Souza, 861, Vila Mineira, Rondonópolis-MT; 12) **Campus São Vicente** - Rodovia BR 364, km 329, São Vicente da Serra, Campo Verde-MT; 13) **Campus São Vicente - Centro de Referência Jaciara** - Avenida Zé da Bia, 976, Jardim Aeroporto II, Jaciara-MT; 14) **Campus São Vicente - Centro de Referência Campo Verde** - Avenida Isidoro Luiz Gentilin, 585, Loteamento Belvedere, Bairro Vale do Sol, Campo Verde-MT; 15) **Campus Sorriso** - Avenida dos Universitários, 799, Santa Clara, Sorriso-MT; 16) **Campus Várzea Grande** - Avenida Tiradentes, s/n, Jardim Manaíra, Várzea Grande-MT; 17) **Campus Avançado Lucas do Rio Verde** - Avenida Universitária, nº 1600W, Parque das Emas 2, Lucas do Rio Verde-MT; 18) **Campus Avançado Tangará da Serra** - Rua José de Oliveira (28), 980 N, Jardim Horizonte, Tangará da Serra-MT;

1.1 Da validade

O resultado do Processo Seletivo 2023/1, previsto neste Edital, será válido apenas para o preenchimento das vagas ofertadas para o **primeiro semestre do ano letivo de 2023**.

1.2 Dos requisitos para a inscrição



SERVIÇO PÚBLICO FEDERAL - MEC - SETEC
INSTITUTO FEDERAL DE EDUCAÇÃO CIÊNCIA E TECNOLOGIA DE MATO GROSSO
DIRETORIA DE POLÍTICAS DE INGRESSO E SELEÇÕES
EDITAL Nº 074/2022 – PROCESSO SELETIVO 2023/1 - CURSOS DE GRADUAÇÃO

- Ter concluído o ensino médio ou equivalente até a data da matrícula.
- Apresentar as informações exigidas no item 2 e seus subitens.

1.2.1 O presente edital contém os seguintes anexos:

- a) Anexo I - Formulário de recurso;
- b) Anexo II - Formulário de correção de dados;
- c) Anexo III - Relação de pessoas que compõem a renda familiar (ações afirmativas);
- d) Anexo IV - Declaração de renda;
- e) Anexo V - Declaração de ausência de renda;
- f) Anexo VI - Autodeclaração racial - Ações afirmativas (L2, L4, L6 e L8);
- g) Anexo VII - Requerimento de reserva de vagas para candidato com deficiência e/ou atendimento especial/específico;
- h) Anexo VIII - Formulário de solicitação de uso de nome social;
- i) Anexo IX - Termo de autorização de uso de imagem;
- j) Anexo X - Declaração de residência;
- k) Anexo XI - Declaração de pertencimento étnico (indígena);
- l) Anexo XII – Requerimento de solicitação de isenção;
- m) Anexo XIII - Lista de verificação de documentos para a matrícula;
- n) Anexo XIV - Declaração para ingresso em curso de graduação;
- o) Anexo XV - Banca de heteroidentificação - Aferição da veracidade da autodeclaração;
- p) Anexo XVI - Tutorial da plataforma Google Meet;
- q) Anexo XVII - Procuração para matrícula em curso de graduação;
- r) Anexo XVIII - Declaração que não tem vínculo com outro curso em Instituição Pública;
- s) Anexo XIX - Conteúdos programáticos para prova de graduação.

1.3 Da distribuição das vagas

Quadro 1- Indicação dos cursos superiores e da distribuição de vagas.

Cursos de graduação	Autorização de funcionamento	Turno	Duração (anos)	Distribuição das vagas										Total
				AC*	L1	Oriundos de escolas públicas								
						Renda bruta mensal familiar por pessoa igual ou inferior a 1,5 salário mínimo				Independente de Renda				
						L2	L3	L4	L5	L6	L7	L8	L9	
IFMT Campus Alta Floresta														
Bacharelado em Administração	Resolução CONSUP nº 139/2016	Noturno	08 semestres	13	1	1	1	6	3	1	1	5	3	35
Bacharelado em Zootecnia	Resolução CONSUP nº 124/2016	Integral	10 semestres	13	1	1	1	6	3	1	1	5	3	35



SERVIÇO PÚBLICO FEDERAL - MEC - SETEC
INSTITUTO FEDERAL DE EDUCAÇÃO CIÊNCIA E TECNOLOGIA DE MATO GROSSO
DIRETORIA DE POLÍTICAS DE INGRESSO E SELEÇÕES
EDITAL Nº 074/2022 – PROCESSO SELETIVO 2023/1 - CURSOS DE GRADUAÇÃO

Cursos de graduação	Autorização de funcionamento	Turno	Duração (anos)	Distribuição das vagas										Total
				AC*	L1	Oriundos de escolas públicas								
						Renda bruta mensal familiar por pessoa igual ou inferior a 1,5 salário mínimo				Independente de Renda				
						L2	L3	L4	L5	L6	L7	L8	L9	
IFMT Campus Barra do Garças														
Tecnologia em Gestão Pública	Resolução CONSUP nº 114/2016	Noturno	06 semestres	15	1	2	1	5	4	2	1	5	4	40
IFMT Campus Cáceres- Professor Olegário Baldo														
Bacharelado em Engenharia Florestal	Resolução CONSUP nº 80/2020	Integral	10 semestres	15	1	2	1	5	4	2	1	5	4	40
Licenciatura em Química	Resolução CONSUP nº 18/2021	Noturno	08 semestres	15	1	2	1	5	4	2	1	5	4	40
IFMT Campus Campo Novo do Parecis														
Bacharelado em Agronomia	Resolução CD/CEFET nº 37/2008	Integral	10 semestres	13	1	1	1	6	3	1	1	5	3	35
Licenciatura em Matemática	Resolução CD/CEFET nº 13/2008	Noturno	09 semestres	13	1	1	1	6	3	1	1	5	3	35
Tecnologia em Agroindústria	Resolução CD/CEFET nº 34/2008	Noturno	06 semestres	13	1	1	1	6	3	1	1	5	3	35
Tecnologia em Processos Gerenciais	Resolução CONSUP nº 57/2013	Noturno	05 semestres	13	1	1	1	6	3	1	1	5	3	35
IFMT Campus Confresa														
Bacharelado em Agronomia	Resolução CONSUP nº 42/2010	Integral	10 semestres	15	1	2	1	5	4	2	1	5	4	40
Licenciatura em Biologia	Resolução CONSUP nº 109/2015	Noturno	08 semestres	7	1	1	1	2	2	1	1	2	2	20
Licenciatura em Ciências da Natureza (Habilitação em Química)	Resolução CONSUP nº 40/2010	Noturno	08 semestres	7	1	1	1	2	2	1	1	2	2	20
Licenciatura em Física	Resolução CONSUP nº 107/2015	Noturno	08 semestres	7	1	1	1	2	2	1	1	2	2	20
IFMT Campus Cuiabá - Bela Vista														
Bacharelado em Engenharia de Alimentos	Resolução CONSUP nº 45/2010	Matutino	10 semestres	13	1	1	1	6	3	1	1	5	3	35



SERVIÇO PÚBLICO FEDERAL - MEC - SETEC
 INSTITUTO FEDERAL DE EDUCAÇÃO CIÊNCIA E TECNOLOGIA DE MATO GROSSO
 DIRETORIA DE POLÍTICAS DE INGRESSO E SELEÇÕES
 EDITAL Nº 074/2022 – PROCESSO SELETIVO 2023/1 - CURSOS DE GRADUAÇÃO

Cursos de graduação	Autorização de funcionamento	Turno	Duração (anos)	Distribuição das vagas										Total	
				AC*	L1	Oriundos de escolas públicas									
						Renda bruta mensal familiar por pessoa igual ou inferior a 1,5 salário mínimo					Independente de Renda				
						L2	L3	L4	L5	L6	L7	L8	L9		
Tecnologia em Gestão Ambiental	Resolução CD/CEFET nº 05/2007	Noturno	06 semestres	9	1	1	1	4	2	1	1	3	2	25	
Bacharelado em Química Industrial	Resolução CONSUP Nº 4/2022	Noturno	7 semestres	13	1	1	1	6	3	1	1	5	3	35	
IFMT Campus Cuiabá - Cel. Octayde Jorge da Silva															
Bacharelado em Engenharia da Computação	Resolução CONSUP nº 18/2012	Integral	10 semestres	15	1	2	1	5	4	2	1	5	4	40	
Bacharelado em Engenharia de Controle e Automação	Resolução CONSUP nº 37/2011	Integral	10 semestres	13	1	1	1	6	3	1	1	5	3	35	
Bacharelado em Engenharia Elétrica	Resolução CONSUP nº 41/2019	Noturno	10 semestres	13	1	1	1	6	3	1	1	5	3	35	
Bacharelado em Secretariado Executivo	Resolução CD/CEFET nº 03/2009	Noturno	06 semestres	13	1	1	1	6	3	1	1	5	3	35	
Bacharelado em Turismo	Resolução CONSUP nº 69/2014	Noturno	06 semestres	15	1	2	1	5	4	2	1	5	4	40	
Licenciatura em Educação Física	Resolução CONSUP nº 24/2011	Noturno	08 semestres	15	1	2	1	5	4	2	1	5	4	40	
Tecnologia em Controle de Obras	Resolução CD/CEFET nº 02/2003	Noturno	07 semestres	9	1	1	1	4	2	1	1	3	2	25	
Tecnologia em Geoprocessamento	Resolução CONSUP nº 16/2010	Matutino	06 semestres	9	1	1	1	4	2	1	1	3	2	25	
Tecnologia em Redes de Computadores	Portaria SETEC nº 244/2017	Matutino	06 semestres	9	1	1	1	4	2	1	1	3	2	25	
Tecnologia em sistemas para internet	Resolução CONSUP nº 37/2013	Noturno	06 semestres	9	1	1	1	4	2	1	1	3	2	25	



SERVIÇO PÚBLICO FEDERAL - MEC - SETEC
 INSTITUTO FEDERAL DE EDUCAÇÃO CIÊNCIA E TECNOLOGIA DE MATO GROSSO
 DIRETORIA DE POLÍTICAS DE INGRESSO E SELEÇÕES
 EDITAL Nº 074/2022 – PROCESSO SELETIVO 2023/1 - CURSOS DE GRADUAÇÃO

Cursos de graduação	Autorização de funcionamento	Turno	Duração (anos)	Distribuição das vagas										Total	
				AC*	L1	Oriundos de escolas públicas									
						Renda bruta mensal familiar por pessoa igual ou inferior a 1,5 salário mínimo					Independente de Renda				
						L2	L3	L4	L5	L6	L7	L8	L9		
IFMT Campus Juína															
Bacharelado em Administração	Resolução CONSUP nº 96/2015	Noturno	08 semestres	13	1	1	1	6	3	1	1	5	3	35	
Bacharelado em Agronomia	Resolução CONSEPE nº 16/2022	Integral	10 semestres	13	1	1	1	6	3	1	1	5	3	35	
Licenciatura em Ciências Biológicas	Resolução CONSUP nº 01/2011	Noturno	08 semestres	13	1	1	1	6	3	1	1	5	3	35	
Licenciatura em Matemática	Resolução CONSUP Nº 02/2011	Noturno	08 semestres	13	1	1	1	6	3	1	1	5	3	35	
IFMT Campus Pontes e Lacerda - Fronteira Oeste															
Bacharelado em Administração	Resolução CONSEPE nº 02/2021	Noturno	08 semestres	13	1	1	1	6	3	1	1	5	3	35	
Bacharelado em Sistemas de Informação	Resolução CONSUP nº 71/2021	Noturno	08 semestres	13	1	1	1	6	3	1	1	5	3	35	
IFMT Campus Primavera do Leste															
Bacharelado em Engenharia de Controle e Automação	Resolução CONSUP nº 072/2014	Integral	10 semestres	15	1	2	1	5	4	2	1	5	4	40	
Licenciatura em Química	Resolução CONSUP nº 146/2016	Noturno	08 semestres	15	1	2	1	5	4	2	1	5	4	40	
Tecnologia em Análise e Desenvolvimento de Sistemas	Resolução CONSUP nº 97/2015	Noturno	06 semestres	15	1	2	1	5	4	2	1	5	4	40	
IFMT Campus Rondonópolis															
Tecnologia em Análise e Desenvolvimento de Sistemas	Resolução CONSUP nº 119/2017	Noturno	06 semestres	15	1	2	1	5	4	2	1	5	4	40	
Licenciatura em Ciências da Natureza	Resolução CONSUP nº 082/2015	Noturno	08 semestres	15	1	2	1	5	4	2	1	5	4	40	
IFMT Campus São Vicente															



SERVIÇO PÚBLICO FEDERAL - MEC - SETEC
 INSTITUTO FEDERAL DE EDUCAÇÃO CIÊNCIA E TECNOLOGIA DE MATO GROSSO
 DIRETORIA DE POLÍTICAS DE INGRESSO E SELEÇÕES
 EDITAL Nº 074/2022 – PROCESSO SELETIVO 2023/1 - CURSOS DE GRADUAÇÃO

Cursos de graduação	Autorização de funcionamento	Turno	Duração (anos)	Distribuição das vagas										Total	
				AC*	L1	Oriundos de escolas públicas									
						Renda bruta mensal familiar por pessoa igual ou inferior a 1,5 salário mínimo					Independente de Renda				
						L2	L3	L4	L5	L6	L7	L8	L9		
Bacharelado em Zootecnia	Resolução CONSUP nº 017/2012	Integral	9 semestres	13	1	1	1	6	3	1	1	5	3	35	
IFMT Campus São Vicente - Centro de Referência Campo Verde															
Bacharelado em Agronomia	Resolução CONSUP nº 14/2011	Integral	9 semestres	13	1	1	1	6	3	1	1	5	3	35	
Bacharelado em Agronomia	Resolução CONSUP nº 13/2011	Noturno	10 semestres	13	1	1	1	6	3	1	1	5	3	35	
Tecnologia em Análise e Desenvolvimento de Sistemas	Resolução CONSUP nº 79/2015	Noturno	06 semestres	13	1	1	1	6	3	1	1	5	3	35	
IFMT Campus São Vicente - Centro de Referência Jaciara															
Licenciatura em Ciências da Natureza (Habilitação em Biologia)	Resolução CONSUP nº 113/2016	Noturno	08 semestres	13	1	1	1	6	3	1	1	5	3	35	
IFMT Campus Sorriso															
Bacharelado em Engenharia Agrônoma	Resolução CONSUP nº 73/2014	Integral	10 semestres	13	1	1	1	6	3	1	1	5	3	35	
Tecnologia em Gestão Ambiental	Resolução CONSUP nº 38/2012	Noturno	06 semestres	13	1	1	1	6	3	1	1	5	3	35	
Tecnologia em Produção de Grãos	Resolução CONSUP nº 39/2012	Noturno	06 semestres	13	1	1	1	6	3	1	1	5	3	35	
IFMT Campus Várzea Grande															
Tecnologia em Gestão Pública	Resolução CONSUP nº 95/2015	Noturno	06 semestres	13	1	1	1	6	3	1	1	5	3	35	
IFMT Campus Avançado Lucas do Rio Verde															
Bacharelado em Biotecnologia	Resolução CONSUP nº 145/2016	Noturno	08 semestres	13	1	1	1	6	3	1	1	5	3	35	



SERVIÇO PÚBLICO FEDERAL - MEC - SETEC
INSTITUTO FEDERAL DE EDUCAÇÃO CIÊNCIA E TECNOLOGIA DE MATO GROSSO
DIRETORIA DE POLÍTICAS DE INGRESSO E SELEÇÕES
EDITAL Nº 074/2022 – PROCESSO SELETIVO 2023/1 - CURSOS DE GRADUAÇÃO

Cursos de graduação	Autorização de funcionamento	Turno	Duração (anos)	Distribuição das vagas										Total
				AC*	L1	Oriundos de escolas públicas								
						Renda bruta mensal familiar por pessoa igual ou inferior a 1,5 salário mínimo				Independente de Renda				
						L2	L3	L4	L5	L6	L7	L8	L9	
IFMT Campus Avançado Tangará da Serra														
Tecnologia em Gestão de Recursos Humanos	Resolução CONSUP nº 134/2017	Noturno	05 semestres	13	1	1	1	6	3	1	1	5	3	35
TOTAL DE VAGAS →→→													1.645	

*AC (ampla concorrência)

1.4 Das reservas de vagas (Cotas)

1.4.1. No ato da inscrição, o candidato poderá optar por concorrer às vagas reservadas, estabelecidas na Lei nº 12.711/2012, com alterações introduzidas pela Lei nº 13.409/2016; no Decreto nº 7.824/2012, com alterações introduzidas pelo Decreto nº 9.034/2017; na Portaria Normativa nº 18/2012; na Portaria Normativa nº 21/2012 e nas alterações introduzidas pela Portaria Normativa nº 9/2017 (reserva de vagas), ou às vagas de ampla concorrência. Em conformidade com a legislação citada, o IFMT reserva 60% (sessenta por cento) das vagas de todos os cursos e turnos para candidatos que tenham cursado **INTEGRALMENTE** o ensino médio na rede pública de ensino (**municipal, estadual ou federal**).

1.4.2. A distribuição das vagas obedecerá à caracterização e aos percentuais a seguir, aplicados por curso, turno e turma:

I. Estudantes egressos de escola particular ou inscritos na categoria de ampla concorrência (AC): serão destinados 40% (quarenta por cento) do total de vagas para essa categoria, distribuídos da seguinte forma:

a) Ampla Concorrência (AC): 38% (trinta e oito por cento) do total de vagas ofertadas, para todos e quaisquer candidatos inscritos, entre os quais estão incluídos os candidatos que têm direito às vagas reservadas, quando estes alcançarem pontuação suficiente para serem classificados nesta lista.

b) Lista 01 (L1) – PcD: 2% (dois por cento) do total de vagas ofertadas, reservadas às pessoas com deficiência (PcD) que não se enquadram no sistema de Ações



SERVIÇO PÚBLICO FEDERAL - MEC - SETEC
INSTITUTO FEDERAL DE EDUCAÇÃO CIÊNCIA E TECNOLOGIA DE MATO GROSSO
DIRETORIA DE POLÍTICAS DE INGRESSO E SELEÇÕES
EDITAL Nº 074/2022 – PROCESSO SELETIVO 2023/1 - CURSOS DE GRADUAÇÃO

Afirmativas/Cotas Sociais ou que não desejam participar do processo seletivo por meio delas.

II. Estudantes egressos de escola pública: serão destinados 60% (sessenta por cento) do total de vagas para essa categoria, distribuídos da seguinte forma:

a) Lista 2 (L2) – EP + Renda + PPI + PcD: 4,06% (quatro inteiros e seis centésimos por cento) do total de vagas ofertadas, para quem estudou, integralmente, em instituições públicas de ensino (EP); com renda mensal bruta do núcleo familiar do candidato, per capita, menor ou igual a 1,5 (um e meio) salário mínimo, apurada com base nos valores percebidos nos três meses anteriores à data de inscrição; autodeclara-se preto, pardo ou indígena (PPI) e é pessoa com deficiência (PcD).

b) Lista 3 (L3) – EP + Renda + PcD: 2,55% (dois inteiros e cinquenta e cinco centésimos por cento) do total de vagas ofertadas, para quem estudou, integralmente, em instituições públicas de ensino (EP); com renda mensal bruta do núcleo familiar do candidato, per capita, menor ou igual a 1,5 (um e meio) salário mínimo, apurada com base nos valores percebidos nos três meses anteriores à data de inscrição, e é pessoa com deficiência (PcD).

c) Lista 4 (L4) – EP + Renda + PPI: 14,36% (quatorze inteiros e trinta e seis centésimos por cento) do total de vagas ofertadas, para quem estudou, integralmente, em instituições públicas de ensino (EP); com renda mensal bruta do núcleo familiar do candidato, per capita, menor ou igual a 1,5 (um e meio) salário mínimo, apurada com base nos valores percebidos nos três meses anteriores à data de inscrição, e se autodeclara preto, pardo ou indígena (PPI).

d) Lista 5 (L5) – EP + Renda: 9,03% (nove inteiros e três centésimos por cento) do total de vagas ofertadas, para quem estudou, integralmente, em instituições públicas de ensino (EP); com renda mensal bruta do núcleo familiar do candidato, per capita, menor ou igual a 1,5 (um e meio) salário mínimo, apurada com base nos valores percebidos nos três meses anteriores à data de inscrição.

e) Lista 6 (L6) – EP + PPI + PcD: 4,06% (quatro inteiros e seis centésimos por cento) do total de vagas ofertadas, para quem estudou, integralmente, em instituições públicas de ensino (EP); autodeclara-se preto, pardo ou indígena (PPI) e é pessoa com deficiência (PcD).



SERVIÇO PÚBLICO FEDERAL - MEC - SETEC
INSTITUTO FEDERAL DE EDUCAÇÃO CIÊNCIA E TECNOLOGIA DE MATO GROSSO
DIRETORIA DE POLÍTICAS DE INGRESSO E SELEÇÕES
EDITAL Nº 074/2022 – PROCESSO SELETIVO 2023/1 - CURSOS DE GRADUAÇÃO

f) Lista 7 (L7) – EP + PcD: 2,55% (dois inteiros e cinquenta e cinco centésimos por cento) do total de vagas ofertadas, para quem estudou, integralmente, em instituições públicas de ensino (EP) e é pessoa com deficiência (PcD).

g) Lista 8 (L8) – EP + PPI: 14,36% (quatorze inteiros e trinta e seis centésimos por cento) do total de vagas ofertadas, para quem estudou, integralmente, em instituições públicas de ensino (EP) e se autodeclara preto, pardo ou indígena (PPI).

h) Lista 9 (L9) - EP: 9,03% (nove inteiros e três centésimos por cento) do total de vagas ofertadas, para quem estudou, integralmente, em instituições públicas de ensino (EP).

1.4.3. Na modalidade de ampla concorrência, concorrem todos os candidatos inscritos, independente da opção de reserva de vagas.

1.4.4. Reconhece-se como **categoria pública** a instituição educacional conceituada pelo art. 19, inciso I da Lei nº 9.394/94, ou seja, **aquela criada ou incorporada, mantida ou administrada pelo Poder Público (Municipal, Estadual ou Federal).**

1.4.5. Não se enquadram na categoria de candidatos originados de escolas públicas, com direito à reserva de vagas (cotas), **aqueles beneficiados por bolsas de estudos** (parcial ou integral) em instituições privadas, filantrópicas, cenicistas, confessionais e/ou similares, **salvo se tais instituições tenham sido criadas ou incorporadas, mantidas ou administradas pelo Poder Público (Municipal, Estadual ou Federal).**

1.4.6. Não são consideradas instituições da rede pública de ensino as escolas pertencentes ao Sistema S (SENAI, SESI, SENAC, SENAR), escolas conveniadas ou ainda fundações ou instituições similares (mesmo que mantenham educação gratuita) para efeito de participação na reserva de vagas.

1.4.7. Renda familiar bruta mensal é a soma total dos rendimentos brutos auferidos por todos os membros que compõem o núcleo familiar (pessoas que residem na mesma casa) a que o candidato pertence.

1.4.8. O candidato cotista aprovado pela reserva de vagas que não comprovar, no ato da matrícula, a declaração feita na inscrição **não terá efetivada a sua matrícula.**

1.4.9. Para concorrer à vaga reservada (cotas), o candidato deverá ter cursado do 1º ao 3º/4º anos do ensino médio na rede pública de ensino (municipal, estadual ou federal).

1.4.10. Os candidatos que cursarem, parcialmente, o ensino médio em escolas públicas disputarão as vagas de ampla concorrência.



1.4.11. Compete exclusivamente ao candidato certificar-se de que cumpre os requisitos estabelecidos para concorrer às vagas destinadas às políticas de Ações Afirmativas (cotas) adotadas neste Edital, antes da realização da inscrição, sob pena de, caso selecionado, perder o direito à vaga, caso o cumprimento dos requisitos não seja confirmado.

1.4.12 Para que você possa entender melhor o sistema de cotas do IFMT, observe a imagem abaixo e identifique em qual cota você se enquadra:

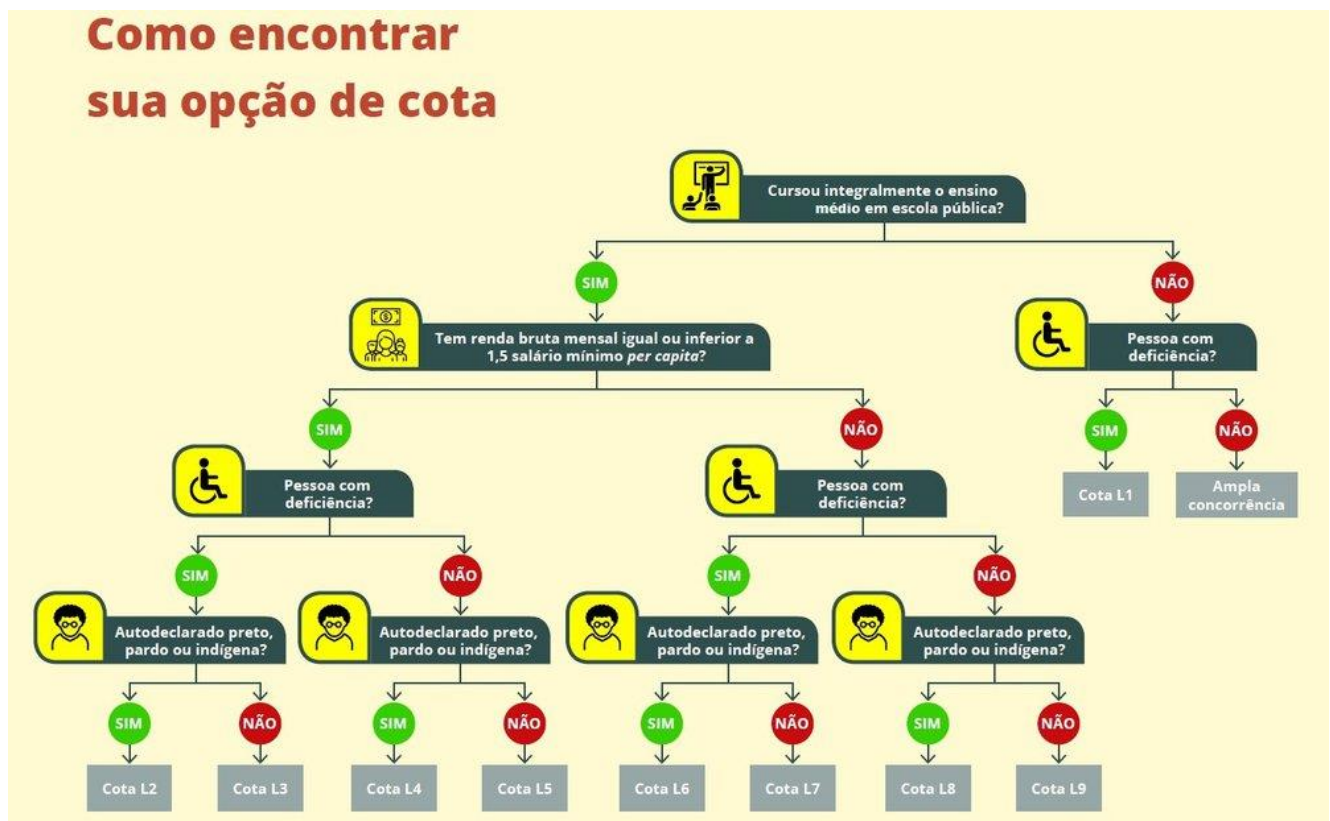

1.5 Do processo de heteroidentificação complementar a autoavaliação

1.5.1. Os candidatos que se declararam negros (pretos e pardos) inscritos em cursos de graduação para o preenchimento da vaga reservada (L2, L4, L6 e L8), passarão pelo procedimento de verificação de veracidade da autodeclaração.

1.5.2. O procedimento de heteroidentificação complementar à autodeclaração dos candidatos pretos e pardos, para fins de preenchimento das vagas reservadas nos processos seletivos para estudantes, está instruído com base nos procedimentos deste edital e nas Resoluções CONSEPE nº 22/2021 e CONSUP nº 22/2021, nos procedimentos de concurso público previstos, na Portaria Normativa nº 4, de 6 de abril de 2018, na Lei nº 12.288/2010 e na Lei nº 12.711/2012. A comissão permanente de heteroidentificação



SERVIÇO PÚBLICO FEDERAL - MEC - SETEC
INSTITUTO FEDERAL DE EDUCAÇÃO CIÊNCIA E TECNOLOGIA DE MATO GROSSO
DIRETORIA DE POLÍTICAS DE INGRESSO E SELEÇÕES
EDITAL Nº 074/2022 – PROCESSO SELETIVO 2023/1 - CURSOS DE GRADUAÇÃO

utilizará exclusivamente o critério fenotípico para aferição da condição autodeclarada pelo(a) candidato(a) nos processos seletivos, de acordo com categorias de cor ou raça utilizadas pelo Instituto Brasileiro de Geografia e Estatística, e conforme Resolução nº 22 de 25/05/2021 do CONSUP, sendo vedada a apreciação de fotografias, membros familiares, relatos e/ou declaração de terceiros ou qualquer outro critério que não seja o fenótipo do(a) concorrente.

1.5.3. O processo de validação é constituído por duas etapas:

a) envio dos **Anexo VI** e **Anexo IX**, devidamente preenchidos e assinados pelo candidato ou seu representante legal, digitalizados em formato PDF, no momento da inscrição, para o link <https://forms.gle/1Yw1fUSGhfm2FbNB6> até, no máximo, o dia 02 de setembro de 2022.

b) validação da autodeclaração racial dos candidatos pela Banca de Heteroidentificação (BHI).

1.5.4. Na apresentação perante a BHI o(a) candidato(a) menor de 18 anos poderá ser acompanhado(a) pelo responsável legal, caso seu responsável legal não possa estar presente, sua concorrência às vagas de ação afirmativa não será indeferida, contudo, não haverá possibilidade de apresentação de recurso com apresentação de motivação devidamente fundamentada pela ausência do responsável, mas o termo de autorização de uso de imagem deverá estar assinado pelo responsável, sem isso a banca fica inviabilizada.

1.5.5. O procedimento de heteroidentificação complementar será gravado e/ou fotografado e sua gravação será utilizada na análise de eventuais recursos interpostos pelos candidatos.

1.5.6. As gravações e/ou fotografias serão devidamente armazenadas no departamento de ensino de cada campus ou campus avançado, conforme estabelecido pela legislação vigente.

1.5.7. Para fins de efetivo registro de imagem, a direção-geral de cada campus deverá disponibilizar equipamentos e servidores para orientar, auxiliar e/ou realizar a gravação das imagens em vídeo e/ou fotos, de modo que o registro tenha qualidade suficiente que permita a análise das comissões de recurso, quando for o caso.

1.5.8. O registro de imagens, tanto gravação em vídeo quanto fotografias, deve ser realizado em ambiente claro, devidamente iluminado, com qualidade suficiente que permita a avaliação por meio da análise das imagens em eventual recurso apresentado.



SERVIÇO PÚBLICO FEDERAL - MEC - SETEC
INSTITUTO FEDERAL DE EDUCAÇÃO CIÊNCIA E TECNOLOGIA DE MATO GROSSO
DIRETORIA DE POLÍTICAS DE INGRESSO E SELEÇÕES
EDITAL Nº 074/2022 – PROCESSO SELETIVO 2023/1 - CURSOS DE GRADUAÇÃO

1.5.9. O candidato que comparecer à banca e recusar a realização da gravação ou fotografia do procedimento para fins de heteroidentificação complementar, terá sua concorrência às vagas de ação afirmativa indeferida sem possibilidade de recurso, nos termos deste Edital e passará a figurar apenas na listagem da ampla concorrência, de acordo com a classificação obtida no processo seletivo.

1.5.10. De acordo com o que preceitua este Edital o candidato que tiver sua autodeclaração indeferida pela Comissão Local Permanente de Heteroidentificação deixará de concorrer às vagas de ação afirmativa e passará a constar somente na listagem da ampla concorrência, sendo classificado de acordo com a nota obtida.

1.5.11. A relação dos candidatos convocados para participar do procedimento de heteroidentificação, será publicada no site <http://selecao.ifmt.edu.br> no dia 24 de outubro de 2022.

1.5.12. A Comissão de Heteroidentificação utilizará apenas dos critérios fenotípicos para aferição da condição declarada pelos candidatos a ser validada, relacionados no **Anexo XV** deste edital, não podendo utilizar-se de nenhum outro critério. Serão convocados os candidatos negros (pretos e pardos), inscritos nas cotas L2, L4, L6 e L8 e que atenderam o item 1.5.3 “a” deste Edital, de acordo com a ordem de classificação no processo seletivo, para participação da validação da autodeclaração racial.

1.5.13. O resultado do procedimento de heteroidentificação será publicado no site <http://selecao.ifmt.edu.br>, no dia 02 de dezembro de 2022, do qual constarão os dados de identificação do(a) candidato(a), a conclusão do parecer das Comissões de Heteroidentificação a respeito da confirmação ou não da autodeclaração (deferida ou indeferida) e as condições para exercício do direito de recurso pelos interessados. O candidato que não efetuar os procedimentos definidos neste edital para participar da etapa de validação da autodeclaração racial será considerado desistente da vaga reservada, para todos os efeitos, sendo eliminado da cota para candidatos negros, e concorrerá apenas pela ampla concorrência.

1.5.14. A validação da autodeclaração racial será acompanhada pela Comissão Local Permanente de Heteroidentificação (CPH) do IFMT.

1.5.15. Caberá ao presidente da CPH de cada campus do IFMT a responsabilidade pela convocação dos membros das bancas de heteroidentificação.



SERVIÇO PÚBLICO FEDERAL - MEC - SETEC
INSTITUTO FEDERAL DE EDUCAÇÃO CIÊNCIA E TECNOLOGIA DE MATO GROSSO
DIRETORIA DE POLÍTICAS DE INGRESSO E SELEÇÕES
EDITAL Nº 074/2022 – PROCESSO SELETIVO 2023/1 - CURSOS DE GRADUAÇÃO

1.5.16. Caberá à CPH a logística e execução da etapa de validação com apoio da direção geral e da direção de ensino do campus.

1.5.17. A divulgação dos resultados preliminar e final, a publicação da convocação dos candidatos para o procedimento de heteroidentificação e a homologação do resultado final ficará sobre responsabilidade da Diretoria de Políticas de Ingresso e Seleções (DPIS).

1.5.18. A validação da autodeclaração racial será realizada de maneira não-presencial, via videoconferência pelo Google Meet.

1.5.19. Os candidatos das cotas raciais pretos e pardos convocados para participar da banca de verificação remota deverão acessar o link da videoconferência, na data e horário que serão publicados no site <http://selecao.ifmt.edu.br> no dia 24 de outubro de 2022.

1.5.20. O **Anexo XVI** é um tutorial para facilitar o acesso do candidato a videoconferência pelo Google Meet.

1.5.21. O candidato deverá possuir uma conta de e-mail aberta no Google (como Gmail), que deve estar ativa, e ter à sua disposição um computador (desktop, notebook, notebook ou similar) ou um dispositivo móvel (smartphone, tablet, etc.) com acesso a uma conexão de internet banda larga.

1.5.21.1. Para utilização em computadores:

I. Ter a versão atual ou até a antepenúltima versão dos sistemas operacionais indicados abaixo:

a) Apple MacOS;

b) Microsoft Windows;

c) Chrome OS;

d) Ubuntu e outras distribuições Linux baseadas em Debian;

II. Ter a versão mais atual dos navegadores listados abaixo:

a) Navegador Chrome;

b) Mozilla Firefox;

c) Microsoft Edge;

d) Apple Safari;

III. Ter uma câmera integrada ou uma câmera USB externa e um microfone disponíveis.

1.5.21.2. Para utilização em dispositivos móveis:

I. Ter um dispositivo móvel com um dos sistemas operacionais indicados abaixo e que seja compatível com o aplicativo Google Meet:



SERVIÇO PÚBLICO FEDERAL - MEC - SETEC
INSTITUTO FEDERAL DE EDUCAÇÃO CIÊNCIA E TECNOLOGIA DE MATO GROSSO
DIRETORIA DE POLÍTICAS DE INGRESSO E SELEÇÕES
EDITAL Nº 074/2022 – PROCESSO SELETIVO 2023/1 - CURSOS DE GRADUAÇÃO

a) Android;

b) Apple iOS;

II. Ter instalado o aplicativo Google Meet adequado ao seu dispositivo móvel, disponível nas respectivas lojas de aplicativos:

a) iPhone e iPad, disponível na Apple Store;

b) Android, disponível no Google Play;

III. Ter uma câmera e um microfone integrados disponíveis.

1.5.21.3. Quanto à participação dos candidatos na banca de heteroidentificação telepresencial, destacam-se os seguintes aspectos:

a) Não será permitido o uso de acessórios, tais como: boné, chapéu, lenço, elástico, presilhas, entre outros (independentemente do comprimento dos cabelos, esses deverão estar totalmente livres/soltos);

b) Não será permitido o uso de óculos escuros;

c) Não será permitido o uso de maquiagem;

d) Não será permitido o uso de filtros de edição das imagens;

e) Não será permitido o uso de roupas de manga longa ou quaisquer acessórios que impossibilitem ou dificultem a verificação fenotípica, prejudicando a identificação do candidato;

f) Não será permitido o uso de luz artificial de modo a interferir no resultado final das imagens/gravações.

1.5.21.4. O candidato deverá se posicionar em local com boa iluminação e, preferencialmente, com fundo de cor única e neutra, visando aumentar a qualidade das imagens.

1.5.21.5. O candidato convocado deverá comparecer, de forma virtual, à banca de heteroidentificação em dia e horário determinados na convocação, devendo também seguir as instruções repassadas pela banca.

1.5.21.6. No dia e no horário designados pela banca de heteroidentificação, nos moldes da convocação indicada, havendo descontinuidade de conexão ao início da banca, ou no seu decorrer, devido à falha oriunda do equipamento ou da conexão, serão realizadas duas tentativas de restabelecimento de conexão.

1.5.21.7. Após as duas tentativas dentro do tempo destinado ao candidato, não se restabelecendo a conexão, a banca telepresencial será cancelada.



SERVIÇO PÚBLICO FEDERAL - MEC - SETEC
INSTITUTO FEDERAL DE EDUCAÇÃO CIÊNCIA E TECNOLOGIA DE MATO GROSSO
DIRETORIA DE POLÍTICAS DE INGRESSO E SELEÇÕES
EDITAL Nº 074/2022 – PROCESSO SELETIVO 2023/1 - CURSOS DE GRADUAÇÃO

1.5.21.8. Havendo o cancelamento da banca telepresencial/por videoconferência devido à falha oriunda do equipamento ou da conexão do candidato, este será dado como ausente.

1.5.21.9. Para o início da banca, poderá ser tolerado atraso de no máximo 5 (cinco) minutos por parte do candidato.

1.5.22. A banca de heteroidentificação será composta por 5 (cinco) membros, atendendo aos critérios equitativos de raça/cor, garantindo que seus membros sejam distribuídos conforme previsto na Resolução CONSEPE nº 22/2021 e na Resolução CONSUP nº 22/2021.

1.5.23. O processo de heteroidentificação com o candidato será gravado para que, em caso de recurso ou denúncia, a comissão recursal possa analisar a gravação e deliberar sua decisão.

1.5.24. Ao entrar na sala on-line onde ocorrerá a verificação, o candidato, acompanhado de seu responsável legal, quando menor de 18 anos, **deverá apresentar documento oficial de identificação com foto, declarar que assinou o termo de autorização de filmagem e que se autodeclarou negro (preto ou pardo) no momento da inscrição.**

1.5.24.1. Serão considerados documentos de identidade oficial com foto: carteiras expedidas pelos comandos militares, pelas secretarias de segurança pública, pelos institutos de identificação e pelos corpos de bombeiros militares; carteiras expedidas pelos órgãos fiscalizadores de exercício profissional (ordens, conselhos, etc.); passaporte brasileiro; certificado de reservista; carteiras funcionais expedidas por órgão público que, por lei federal, valham como identidade; carteira de trabalho; carteira nacional de habilitação (somente modelo com foto).

1.5.24.2. Não serão aceitos como documentos de identidade oficial: cópia do documento sem foto ainda que autenticada em cartório, nem protocolo deste documento; certidões de nascimento; CPF; títulos eleitorais; carteiras de motorista (modelo sem foto e sem prazo de validade); carteiras de estudante; carteiras funcionais sem valor de identidade; documentos ilegíveis, não identificáveis e/ou danificados; quaisquer outros não especificados no item anterior.

1.5.25. Caso o candidato não autorize a gravação, ou o responsável não a autorize, este será declarado como ausente.



SERVIÇO PÚBLICO FEDERAL - MEC - SETEC
INSTITUTO FEDERAL DE EDUCAÇÃO CIÊNCIA E TECNOLOGIA DE MATO GROSSO
DIRETORIA DE POLÍTICAS DE INGRESSO E SELEÇÕES
EDITAL Nº 074/2022 – PROCESSO SELETIVO 2023/1 - CURSOS DE GRADUAÇÃO

1.5.26. No ambiente virtual, somente poderão estar presentes o candidato e os membros da comissão. Se o candidato for menor de idade, poderá estar presente o responsável, que deverá também apresentar documento de identificação com foto.

1.5.27. Ao sair da sala on-line, o candidato assinará a lista de presença virtual.

1.5.28. É vedado à Comissão Permanente de Heteroidentificação o uso de quaisquer outros mecanismos de heteroidentificação que não seja a análise das características fenotípicas do candidato, tais como fotografias do candidato ou de parentes; declarações feitas pelo candidato sobre a composição de sua família; apresentação de pareceres expedidos em outros órgãos ou resultado de aprovação em outros processos seletivos ou concursos.

1.5.29. O candidato que tiver sua autodeclaração indeferida ou for declarado ausente deixará de concorrer às vagas de cotas raciais reservadas a pretos e pardos (PPI) e concorrerá apenas pela ampla concorrência.

1.5.30. O procedimento de heteroidentificação será realizado por uma comissão criada única e especificamente para este fim, não sendo emitido nenhum histórico ou registro para utilização posterior, tendo validade apenas ao processo a que se destina.

1.5.31. É de responsabilidade do candidato acompanhar a convocação, a publicação do resultado do procedimento de heteroidentificação e das demais etapas do processo seletivo.

1.5.32. Os atendimentos para auxílio com relação às bancas e orientações nos campi poderão ser feitos conforme especificado no Quadro 2.

1.5.33. Caso o candidato não possua equipamentos, celular e/ou acesso à internet para realização do processo, ele poderá fazer agendamento para utilização de equipamentos do campus, no dia e no horário da sua banca. O agendamento deverá ser solicitado por e-mail, considerando o campus que fez sua inscrição (Quadro 2), com antecedência de pelo menos 12 (doze) horas.

1.5.34. No caso de problemas com o link de acesso à sala virtual do Google Meet, o candidato deverá, prontamente, comunicar por e-mail à Comissão Permanente de Heteroidentificação do campus para o qual se inscreveu, conforme Quadro 2, enviando uma foto ou captura (print) da tela de acesso, a fim de identificar/comprovar o problema. Em caso de não ser respondido, poderá recorrer à Diretoria de Políticas de Ingresso e Seleções, a fim de que sejam adotadas as providências necessárias.

1.5.35. O procedimento de heteroidentificação complementar será gravado e/ou fotografado e sua gravação será utilizada na análise de eventuais recursos interpostos pelos(as)



SERVIÇO PÚBLICO FEDERAL - MEC - SETEC
INSTITUTO FEDERAL DE EDUCAÇÃO CIÊNCIA E TECNOLOGIA DE MATO GROSSO
DIRETORIA DE POLÍTICAS DE INGRESSO E SELEÇÕES
EDITAL Nº 074/2022 – PROCESSO SELETIVO 2023/1 - CURSOS DE GRADUAÇÃO

candidatos(as). As gravações e fotografias **serão devidamente armazenadas no departamento de ensino de cada Campi ou Campi Avançado**, conforme estabelecido pela Legislação vigente.

1.5.36. Para fins de efetivo registro de imagem, a direção geral de cada campus deverá disponibilizar equipamentos e servidores para orientar, auxiliar e/ou realizar a gravação das imagens em vídeo e/ou fotos, de modo que o registro tenha qualidade suficiente que permita a análise das comissões de recurso, quando for o caso.

1.5.37. O registro de imagens, tanto gravação em vídeo quanto fotografias, deve ser realizado em ambiente claro, devidamente iluminado, com qualidade suficiente que permita a avaliação por meio da análise das imagens em eventual recurso apresentado.

Quadro 2 – Informações das Comissões Permanentes de Heteroidentificação - BHI

LOCAL	SETOR DE ATENDIMENTO	DIAS e HORÁRIOS	E-MAIL/TELEFONE
Campus Alta Floresta	Comissão Permanente de Heteroidentificação do Campus	Segunda-feira a sexta-feira das 8 às 12h das 13h às 17h	cph.alf@ifmt.edu.br
Campus Avançado de Lucas do Rio Verde	Comissão Permanente de Heteroidentificação do Campus	Segunda-feira a sexta-feira das 8 às 12h e das 13h às 17h	cph.lvr@ifmt.edu.br
Campus Avançado de Tangará da Serra	Comissão Permanente de Heteroidentificação do Campus	Segunda-feira a sexta-feira das 8 às 12h e das 13h às 17h	cph.tga@ifmt.edu.br
Campus Barra do Garças *	Comissão Permanente de Heteroidentificação do Campus	Segunda-feira a sexta-feira das 8 às 12h e das 13h às 17h	cph.bag@ifmt.edu.br
Campus Cáceres - Professor Olegário Baldo	Comissão Permanente de Heteroidentificação do Campus	Segunda-feira a sexta-feira das 8 às 12h e das 13h às 17h	cph.cas@ifmt.edu.br
Campus Campo Novo do Parecis	Comissão Permanente de Heteroidentificação do Campus	Segunda-feira a sexta-feira das 8 às 12h e das 13h às 17h	cph.cnp@ifmt.edu.br
Campus Confresa	Comissão Permanente de Heteroidentificação do Campus	Segunda-feira a sexta-feira das 7 às 11h e das 12h às 16h	cph.cfs@ifmt.edu.br
Campus Cuiabá - Bela Vista	Comissão Permanente de Heteroidentificação do Campus	Segunda-feira a sexta-feira das 8 às 12h e das 13h às 17h	cph.blv@ifmt.edu.br
Campus Cuiabá - Octayde Jorge da Silva	Comissão Permanente de Heteroidentificação do Campus	Segunda-feira a sexta-feira das 8 às 12h e das 13h às 17h	cph.cba@ifmt.edu.br
Campus Juína	Comissão Permanente de Heteroidentificação do Campus	Segunda-feira a sexta-feira das 8 às 12h e das 13h às 17h	cph.jna@ifmt.edu.br
Campus Pontes e Lacerda - Fronteira Oeste	Comissão Permanente de Heteroidentificação do Campus	Segunda-feira a sexta-feira das 8 às 12h e das 13h às 17h	cph.plc@ifmt.edu.br



SERVIÇO PÚBLICO FEDERAL - MEC - SETEC
INSTITUTO FEDERAL DE EDUCAÇÃO CIÊNCIA E TECNOLOGIA DE MATO GROSSO
DIRETORIA DE POLÍTICAS DE INGRESSO E SELEÇÕES
EDITAL Nº 074/2022 – PROCESSO SELETIVO 2023/1 - CURSOS DE GRADUAÇÃO

LOCAL	SETOR DE ATENDIMENTO	DIAS e HORÁRIOS	E-MAIL/TELEFONE
Campus Primavera do Leste	Comissão Permanente de Heteroidentificação do Campus	Segunda-feira a sexta-feira das 8 às 12h e das 13h às 17h	cph.pdl@ifmt.edu.br
Campus Rondonópolis	Comissão Permanente de Heteroidentificação do Campus	Segunda-feira a sexta-feira das 8 às 12h e das 13h às 17h	cph.roo@ifmt.edu.br
Campus São Vicente	Comissão Permanente de Heteroidentificação do Campus	Segunda-feira a sexta-feira das 8 às 12h e das 13h às 17h	cph.svc@ifmt.edu.br
Campus Sorriso	Comissão Permanente de Heteroidentificação do Campus	Segunda-feira a sexta-feira das 8 às 12h e das 13h às 17h	cph.srs@ifmt.edu.br
Campus Várzea Grande	Comissão Permanente de Heteroidentificação do Campus	Segunda-feira a sexta-feira das 8 às 12h e das 13h às 17h	cph.vgd@ifmt.edu.br
Reitoria	Diretoria de Políticas de Ingresso e Seleções	Segunda-feira a sexta-feira das 8 às 12h e das 13h às 18h	proen.dpi@ifmt.edu.br (65) 3616-4140

*O Campus utiliza o horário oficial de Brasília para atendimento.

1.6. Dos resultados e da divulgação dos resultados das bancas de heteroidentificação

1.6.1. A Comissão Local Permanente de Heteroidentificação, por meio da banca de validação da autodeclaração racial constituída para este fim, será responsável pela emissão de parecer DEFERINDO ou INDEFERINDO a autodeclaração do candidato submetido à avaliação. Para a autodeclaração racial, serão considerados pela CPH:

a) a autodeclaração do candidato como pessoa negra (preta ou parda) no ato da inscrição;

b) a avaliação telepresencial gravada conforme orientação deste Edital, considerando o fenótipo negro (preto ou pardo) dos candidatos, sendo avaliado o conjunto de características físicas de pessoa negra, predominantemente a cor da pele, a textura do cabelo, o formato do rosto, conforme critérios apresentados no **Anexo XV** intitulado Formulário de Aferição da Veracidade da Autodeclaração

1.6.2. O candidato não será considerado pessoa negra (preta ou parda) quando:

a) não cumprir os requisitos indicados neste Edital;

b) negar-se a cumprir algum dos procedimentos deste Edital, no momento da convocação; e

c) houver deliberação, pela maioria dos membros das bancas da Comissão Local Permanente de Heteroidentificação ou da Comissão Recursal, de que o **fenótipo do candidato** não é da raça negra (pretos e pardos).



1.6.3. No dia 12 de dezembro de 2022, o IFMT divulgará o resultado definitivo das bancas de validação da autodeclaração racial no site <http://selecao.ifmt.edu.br>.

1.6.4. De acordo com o que preceitua este Edital o (a) candidato (a) que tiver sua autodeclaração indeferida pela comissão permanente de heteroidentificação deixará de concorrer às vagas de ação afirmativa e passará a constar somente na listagem da ampla concorrência, sendo classificado de acordo com a nota obtida.

1.7. Do procedimento de verificação da autodeclaração dos candidatos indígenas

1.7.1 O candidato autodeclarado indígena, logo após o preenchimento da inscrição no sistema Q-Seleção, deverá enviar o formulário de Declaração de pertencimento étnico (indígena) que se encontra no **Anexo XI**, devidamente preenchido e assinado, ou um dos documentos apresentados no item 1.7.2 deste edital, para o link <https://forms.gle/EJcyVxvJnqDbmYgY7> , até, no máximo, o dia 02 de setembro de 2022.

1.7.2. Os candidatos que se inscreverem para as vagas reservadas às cotas para indígenas nos cursos de graduação do IFMT, para realizar a matrícula e conforme edital, além dos documentos exigidos para os demais candidatos, deverão apresentar para identificação étnica um dos documentos:

- a) Registro Administrativo de Nascimento de Índio (RANI); ou
- b) Registro Administrativo de Casamento de Índio (RACI); ou
- c) Certidão de Registro Civil de Nascimento com identificação étnica; ou
- d) Carteira de Identidade com identificação étnica; ou

e) Declaração de Pertencimento Étnico para pessoa Indígena, conforme modelo do IFMT, assinada por um representante da comunidade (cacique, professores, entre outros membros da comunidade, todos Indígenas), com número de identidade, endereço e telefone de contato (**Anexo XI**).

1.7.3. O documento deve ser devidamente preenchido, assinado, digitalizado em formato PDF e enviados para a Diretoria de Políticas de Ingresso e Seleções (DPIS), no **ato da inscrição**, pelo link <https://forms.gle/EJcyVxvJnqDbmYgY7> apresentando as informações de forma legível.

1.7.4. A entrega da via original da Declaração de Pertencimento Étnico para pessoa Indígena será realizada no campus para o qual se inscreveu, no ato da matrícula, caso seja aprovado.



SERVIÇO PÚBLICO FEDERAL - MEC - SETEC
INSTITUTO FEDERAL DE EDUCAÇÃO CIÊNCIA E TECNOLOGIA DE MATO GROSSO
DIRETORIA DE POLÍTICAS DE INGRESSO E SELEÇÕES
EDITAL Nº 074/2022 – PROCESSO SELETIVO 2023/1 - CURSOS DE GRADUAÇÃO

1.7.5. O candidato indígena que não enviar a documentação especificada, conforme o item 1.7.1, ou o candidato cuja autodeclaração for indeferida, será considerado INDEFERIDO e como consequência terá sua ELIMINAÇÃO da lista de cotas, indo para a lista de ampla concorrência do curso e campus escolhido.

1.7.6. Para comprovação da veracidade da autodeclaração do candidato como indígena poderá ser realizado, a qualquer tempo, por provocação ou por iniciativa própria da Administração, procedimento de averiguação em que se assegure ao candidato o contraditório e a ampla defesa.

1.7.7. O candidato não enquadrado na condição de pessoa indígena, será excluído do processo seletivo de ingresso nos cursos técnicos subsequentes e, se tiver sido matriculado, será desligado por ato do Reitor, sem prejuízo de comunicação à autoridade competente para apuração de responsabilidade na esfera criminal sobre a falsidade na declaração.

2. DA INSCRIÇÃO

2.1 Do Edital

2.1.1 O presente Edital, disponibilizado no site do IFMT (<http://selecao.ifmt.edu.br>), dispõe o conteúdo programático do processo seletivo 2023/1 (**Anexo XIX**) e as informações necessárias para seleção dos candidatos.

2.1.2 Ao inscrever-se, o candidato assume ter conhecimento das condições estabelecidas neste Edital e aceitá-las. Por isso, posteriormente, não poderá alegar desconhecimento destas.

2.2 Dos procedimentos para inscrição

2.2.1 As inscrições encerrar-se-ão, impreterivelmente, às 23h59min do dia 02 de setembro de 2022. Caso o candidato inscreva-se mais de uma vez, para cursos e/ou turnos iguais e/ou diferentes, será considerada somente a última inscrição efetivada (paga).

2.2.2 O candidato deverá preencher, eletrônica e **corretamente**, todos os itens do formulário de inscrição e do questionário socioeconômico, disponibilizados no site <http://selecao.ifmt.edu.br>. O questionário tem por objetivo a obtenção do perfil dos candidatos inscritos, a fim de subsidiar as políticas institucionais do IFMT e **não terá interferência na classificação dos concorrentes.**



2.2.3 Após preencher o questionário eletrônico, o candidato deverá imprimir o boleto bancário e pagar a taxa de **R\$ 80,00 (oitenta reais), obrigatória para os que não forem contemplados pela Lei 12.799, de 10 de abril de 2013, que dispõe sobre a isenção de pagamento de taxas de inscrição para processos seletivos nos cursos das instituições federais de educação superior, conforme aduz:**

Art.1º As instituições federais de educação superior adotarão critérios para isenção total e parcial do pagamento de taxas de inscrição nos processos seletivos de ingresso em seus cursos, de acordo com a carência socioeconômica dos candidatos.

Parágrafo único. Será assegurado isenção total do pagamento das taxas referidas no caput ao candidato que comprovar cumulativamente:

I – renda familiar per capita igual ou inferior a um salário mínimo e meio;

II – ter cursado o ensino médio completo, isto é, do 1º ao 3º/4º anos na rede pública ou como bolsista integral em escola da rede privada.

2.3 Do pagamento da taxa

2.3.1 O pagamento da taxa deverá ser feito **preferencialmente no Banco do Brasil ou em bancos postais**. Não será aceito, em hipótese alguma, recolhimento do valor de inscrição pelas seguintes opções: agendamento de pagamento de título de cobrança; pagamento de conta por envelope; transferência eletrônica; **DOC e DOC eletrônico**; ordem de pagamento; Pix e depósito comum em conta corrente ou outra modalidade que não seja pagamento do boleto gerado pelo sistema do IFMT em espécie.

2.3.2 O pagamento da taxa de inscrição deverá ser efetuado até o dia **09 de setembro de 2022, observado o horário de funcionamento bancário**. A confirmação da inscrição será efetivada somente após o pagamento do boleto bancário correspondente à taxa e a devida confirmação da rede bancária.

2.4 Da responsabilidade da inscrição

2.4.1 O IFMT não se responsabilizará pela não efetivação da inscrição motivada por questões de ordem técnica, como falhas de comunicação, congestionamento das linhas de comunicação e outros fatores que impossibilitem a transferência de dados ou a impressão de boleto bancário e de requerimento de inscrição.

2.4.2 O candidato deverá observar atentamente o Edital, pois não haverá, em hipótese alguma, devolução do valor referente à inscrição, inclusive de pagamentos em duplicidade e extemporâneos.



2.4.3 É vedada a transferência do valor pago a título de taxa de inscrição para terceiros, para outros processo seletivos ou seu aproveitamento de qualquer outra forma.

2.5 Do preenchimento do formulário de inscrição

2.5.1 O IFMT não se responsabilizará por qualquer equívoco originado das informações prestadas no ato da inscrição, porque elas são de total responsabilidade do candidato. Por isso, o candidato deverá não só ler atentamente o formulário de inscrição e conferir todos os dados nele registrados, inclusive endereço e CEP, mas também atentar para o período de correção de dados pessoais, conforme o **subitem 2.5.2** deste Edital, e principalmente para a percentagem de vagas a que concorrerá, se oriundo de rede pública ou privada.

2.5.2 Caso o candidato cometa algum erro ao preencher o cadastro, poderá solicitar a **correção dos dados pessoais** até as 17 horas do dia **02 de setembro de 2022**, por meio do preenchimento do formulário (**Anexo II**) e de documento comprobatório a ser enviado devidamente datado e assinado para a Diretoria de Políticas de Ingresso e Seleções, pelo endereço eletrônico proen.dpi@ifmt.edu.br. **Ao término desse prazo, a constatação de informação incorreta de dados implicará cancelamento automático da inscrição.**

2.5.3 A Diretoria de Políticas de Ingresso e Seleções não realiza alterações de mudança de curso ou modalidades de cotas, somente alteração de dados cadastrais necessários à identificação do candidato. Caso o candidato cometa algum equívoco com relação à opção na modalidade de cota ou curso, deverá realizar nova inscrição durante o período de inscrições abertas.

2.5.4 O simples preenchimento do formulário de inscrição não assegura a efetivação da inscrição do candidato nem garante sua participação no processo seletivo. **Há necessidade de que seja efetuado o pagamento do valor da taxa de inscrição até a data do vencimento do boleto bancário, isto é, dia 09 de setembro de 2022.**

2.6 Da documentação

2.6.1 No ato do preenchimento do formulário de inscrição, o candidato deverá ter em mãos o número do CPF e da cédula de identidade ou documento equivalente, oficial, com foto de validade nacional.

2.6.2 O candidato de nacionalidade estrangeira deverá se inscrever utilizando a **Cédula de Identidade de Estrangeiro expedida pelo Departamento de Polícia Federal,**



que comprova sua condição de permanente ou temporário, conforme inciso IV do art. 13 da Lei 6.815/80.

2.7 Da confirmação da inscrição

2.7.1 No dia **14 de setembro de 2022**, o IFMT disponibilizará para os candidatos a confirmação preliminar da inscrição, contendo o nome do candidato, o número da inscrição, e o curso pretendido, no site <http://selecao.ifmt.edu.br>.

2.7.2 Serão anuladas as inscrições que não obedecerem às determinações contidas neste Edital.

2.7.3 No dia **07 de outubro de 2022**, o IFMT disponibilizará para os candidatos a confirmação definitiva de inscrição, contendo o nome do candidato, o número da inscrição, o curso pretendido, o turno e o local de realização da prova, no site <http://selecao.ifmt.edu.br>.

3. DO ATENDIMENTO ESPECIAL/ESPECÍFICO

3.1 O candidato que necessitar de atendimento diferenciado para realização da prova deverá enviar no link <https://forms.gle/HpLCPcVNS7xZH4tN7>, no período de inscrição, ou seja de 08 de julho a 02 de setembro 2022, os seguintes documentos:

a) Laudo médico, **emitido nos últimos 12 (doze) meses**, assinado por médico especializado na área de deficiência do candidato, atestando o tipo e o grau ou nível da deficiência, bem como a provável causa da deficiência e as limitações impostas pela deficiência com expressa referência ao código correspondente da Classificação Internacional de Doenças (CID).

b) Requerimento solicitando o tipo de atendimento necessário a ser adotado para o caso específico, no dia da prova, conforme formulário (**Anexo VII**).

c) Cópia da carteira de identidade.

3.1.1 Ao candidato que necessitar de atendimento diferenciado e/ou com problema de saúde que não cumprir com o estabelecido nos subitens **3.1** e **3.1.3 deste Edital** não serão concedidas as condições especiais para a realização da prova, ficando sob sua responsabilidade a opção de realizá-la ou não.

3.1.2 O candidato com deficiência e/ou com problemas de saúde que estiver impossibilitado de transcrever as respostas das questões para o cartão-resposta terá o auxílio de um fiscal transcritor, desde que atenda os itens 3.1 e 3.1.3. No entanto, o IFMT não se



SERVIÇO PÚBLICO FEDERAL - MEC - SETEC
INSTITUTO FEDERAL DE EDUCAÇÃO CIÊNCIA E TECNOLOGIA DE MATO GROSSO
DIRETORIA DE POLÍTICAS DE INGRESSO E SELEÇÕES
EDITAL Nº 074/2022 – PROCESSO SELETIVO 2023/1 - CURSOS DE GRADUAÇÃO

responsabilizará por eventuais erros de transcrição cometidos pelo fiscal, já que compete ao candidato conferir a transcrição feita. Por isso, não serão aceitas alegações posteriores.

3.1.3 O candidato enfermo poderá realizar a prova em seu domicílio ou em ambiente hospitalar localizado no mesmo município do *Campus* para o qual se inscreveu. Para isso, deverá:

a) Enviar requerimento no link <https://forms.gle/HpLCPcVNS7xZH4tN7> com antecedência de **72 horas** antes da prova e atestado médico comprovando que a data de entrada foi posterior a 02/09/2022.

b) Anexar, ao requerimento, laudo médico com o Código Internacional de Doença (CID), devendo o médico responsável informar se o paciente apresenta condições físicas e psicológicas para realizar a prova, sem causar prejuízo ao tratamento a que está submetido e sem risco a terceiro que aplicará a prova;

c) RG do candidato.

3.2 As candidatas lactantes que tiverem necessidade de amamentar durante a realização das provas, além de solicitar atendimento especial para tal fim (**conforme item 3.1 “b”**), deverão levar um acompanhante, maior de idade, que ficará em sala reservada para essa finalidade e que será responsável pela guarda da criança, não fazendo jus à prorrogação do tempo de prova.

3.2.1 A candidata lactante que comparecer ao local de prova com o lactente e sem acompanhante não realizará a prova.

3.2.2 Para garantir a aplicação dos termos e das condições deste Edital, a candidata, durante o período de amamentação, será acompanhada por uma fiscal, sem a presença do responsável pela guarda da criança.

3.3 Não será disponibilizado tempo extra para a realização da prova em função do tempo dispensado para a amamentação.

3.4 O candidato que necessitar de atendimento diferenciado deverá solicitar, até às 17 horas do dia 02 de setembro de 2022, no link <https://forms.gle/HpLCPcVNS7xZH4tN7>, informando o tipo de atendimento diferenciado que será necessário para a realização da prova, conforme formulário e documentos solicitados (Anexo VII). Aquele que não o fizer na data aqui estabelecida não terá a efetivação do atendimento solicitado.

3.4.1 O IFMT reserva-se o direito de exigir, a qualquer tempo, documentos que atestem a condição que motiva a solicitação de atendimento diferenciado declarado.



SERVIÇO PÚBLICO FEDERAL - MEC - SETEC
INSTITUTO FEDERAL DE EDUCAÇÃO CIÊNCIA E TECNOLOGIA DE MATO GROSSO
DIRETORIA DE POLÍTICAS DE INGRESSO E SELEÇÕES
EDITAL Nº 074/2022 – PROCESSO SELETIVO 2023/1 - CURSOS DE GRADUAÇÃO

3.4.2 A solicitação de condições especiais será atendida segundo critérios de viabilidade e razoabilidade.

3.5 Em conformidade com o Decreto 8.727/2016 e a Resolução CONSUP/IFMT 96, de 18 de outubro de 2017, é facultada ao candidato travesti ou transexual (pessoa que se identifica e quer ser reconhecida socialmente em consonância com sua identidade de gênero) a utilização do nome social.

3.5.1 No ato da inscrição, o candidato deve preencher o formulário, indicando a sua escolha pelo uso do nome social e, no período de 08 de julho de 2022 até as 17h do dia 02 de setembro de 2022, encaminhar os seguintes documentos:

a) fotografia atual, nítida, individual, colorida, com fundo branco, sem o uso de óculos escuros e artigos de chapalaria (boné, chapéu, viseira, gorro ou similares);

b) cópia digitalizada, frente e verso, de um dos documentos de identificação oficial com foto, válido.

c) cópia assinada e digitalizada do formulário de solicitação de atendimento pelo nome social (**Anexo VIII**).

3.5.1.1 Os documentos devem ser encaminhados por meio de e-mail para o endereço eletrônico: proen.dpi@ifmt.edu.br, até às **23h59min** do dia **02 de setembro de 2022**. O assunto da mensagem deve ser: Solicitação de uso de nome social – Processo seletivo 2023/1. **Ressaltamos que não serão aceitos documentos apresentados fora do prazo ou incompletos.**

3.5.2 Caso o candidato seja menor de dezoito anos, o formulário precisa conter a assinatura dos pais ou do responsável legal e uma cópia do documento de identidade deste(s).

3.5.3 As solicitações de atendimento pelo nome social reprovadas poderão ser consultadas no site <https://selecao.ifmt.edu.br>, no dia 14 de setembro de 2022. Nesse contexto, o candidato que desejar impetrar recurso e enviar novo documento comprobatório deverá encaminhá-lo para o link <https://forms.gle/y47CGUrFz16JJewZ9> até às 23h59min do dia 15 de setembro de 2022.

3.5.4 Caso o documento enviado não esteja conforme o solicitado, o participante fará o processo seletivo utilizando o nome civil.

3.5.5 O IFMT não se responsabiliza pelo não recebimento dos documentos por quaisquer motivos de ordem técnica dos computadores, falhas de comunicação, congestionamento das linhas de comunicação e/ou procedimento indevido do participante, bem como por



outros fatores que impossibilitem a transferência de dados, sendo de responsabilidade exclusiva do participante acompanhar a situação de sua inscrição.

3.5.6 O IFMT, a qualquer momento, pode exigir documentos que atestem a condição que motiva a solicitação de atendimento especializado, específico e/ou pelo nome social.

4. DAS VAGAS DESTINADAS ÀS PESSOAS COM DEFICIÊNCIA

4.1 Para concorrer à vaga destinada às pessoas com deficiência (PcD), o candidato deverá, no ato de inscrição, declarar ser pessoa com deficiência (PcD), imprimir, preencher e assinar o **Anexo VII** constante deste Edital e enviar para o link <https://forms.gle/HpLCPcVNS7xZH4tN7> juntamente com documentação comprobatória, conforme descrito no subitem 4.3.4.

4.2 O candidato que, no ato da inscrição, não se declarar pessoa com deficiência (PcD) ou que, declarando-se, não enviar a documentação comprobatória não concorrerá às vagas reservadas, passando automaticamente a concorrer na ampla concorrência.

4.3 O candidato que se declarar pessoa com deficiência (PcD), atendida a necessidade que a sua deficiência requer, concorrerá em igualdade de condições com os demais candidatos no que concerne ao conteúdo das provas, à avaliação e aos critérios de aprovação, ao horário e ao local de aplicação das provas e à nota mínima exigida para todos os candidatos.

4.3.1 O candidato, além do rito de inscrição detalhado nos itens 2, 3 e 4, deste Edital, com ou sem pedido de isenção, deverá comprovar, obrigatoriamente, por meio de laudo médico, emitido nos últimos 12 (doze) meses contados da data de publicação deste Edital, espécie, grau ou nível de deficiência, com expressa referência ao código correspondente da Classificação Internacional de Doenças (CID) vigente, bem como a provável causa da deficiência.

4.3.1.1 Não serão considerados resultados de exames e/ou outros documentos diferentes do descrito no subitem anterior.

4.3.2 O candidato poderá requerer atendimento especial/específico, de acordo com o estabelecido no subitem 3.1 deste Edital. O atendimento especial será concedido obedecendo aos critérios de viabilidade e de razoabilidade.

4.3.3 O candidato, na condição de pessoa com deficiência (PcD), que necessitar de tempo adicional para realização das provas deverá requerê-lo por escrito, com justificativa acompanhada de parecer, emitido por médico especialista da área de sua deficiência.



4.3.4 O candidato à vaga reservada a pessoa com deficiência deverá, obrigatoriamente, enviar no link <https://forms.gle/HpLCPcVNS7xZH4tN7>, o requerimento de reserva de vagas (**Anexo VII**), preenchido e assinado, com laudo médico, emitido nos últimos 12 (doze) meses, assinado por médico especializado na área de deficiência do candidato, atestando o tipo e o grau ou nível da deficiência, bem como a provável causa da deficiência e as limitações impostas pela deficiência, com expressa referência ao código correspondente da Classificação Internacional de Doenças (CID), e ainda, cópia de documento oficial de identidade e cópia do comprovante de inscrição, impreterivelmente até às 23h59 min do dia 02 de setembro de 2022.

4.3.4.1 O candidato que não enviar a documentação solicitada, conforme estabelecido no subitem anterior, concorrerá automaticamente à ampla concorrência, não cabendo alegações de desconhecimento.

4.4 A relação dos candidatos com inscrição deferida para concorrer na condição de pessoa com deficiência (PcD) será disponibilizada no dia 14 de setembro de 2022, no site <http://selecao.ifmt.edu.br>.

4.4.1 A análise de deferimento ou indeferimento das inscrições para os candidatos que pleitearem concorrer às vagas na **condição de pessoa com deficiência (PcD) levará em consideração tão somente a exigência do subitem 4.3.4.**

4.5 O candidato que realizar inscrição e for aprovado em vaga destinada a pessoa com deficiência (L1, L2, L3, L6 e L7), através da lista de aprovados ou de novas convocações decorrentes de vagas não preenchidas, terá a apuração e a comprovação da deficiência com base nos documentos fornecidos pelo candidato, em procedimento de avaliação de laudo médico disciplinado neste Edital.

4.5.1 Para efeitos conceituais e de verificação nos processos seletivos para os cursos do IFMT, é necessário observar o disposto no Decreto 3.298/1999, no Decreto 5.296/2004, no Decreto 5.626/2005, na Lei 12.764 /2012 e na Lei 13.146/2015, sendo considerada pessoa com deficiência a que se enquadra nas seguintes categorias:

a) Pessoa com Deficiência Física: Pessoa com alteração completa ou parcial de um ou mais segmentos do corpo humano, acarretando o comprometimento da função física, apresentando-se sob a forma de paraplegia, paraparesia, monoplegia, monoparesia, tetraplegia, tetraparesia, triplegia, triparesia, hemiplegia, hemiparesia, ostomia, amputação ou ausência de membro, paralisia cerebral, nanismo, membros com deformidade congênita



ou adquirida, exceto as deformidades estéticas e as que não produzam dificuldades para o desempenho de funções (Decreto nº 5.296/2004, art. 5º, §1º).

b) Pessoa Surda ou com Deficiência Auditiva: Pessoa com perda bilateral, parcial ou total, de quarenta e um decibéis (dB) ou mais, aferida por audiograma nas frequências de 500Hz, 1.000Hz, 2.000Hz e 3.000Hz (Decreto nº 5.296/2004, art.5º,§1º).

c) Pessoa com Deficiência Visual: Pessoa com cegueira, na qual a acuidade visual é igual ou menor que 0,05 no melhor olho, com a melhor correção óptica; a baixa visão, que significa acuidade visual entre 0,3 e 0,05 no melhor olho, com a melhor correção óptica; os casos nos quais a somatória da medida do campo visual em ambos os olhos for igual ou menor que 60 graus; ou a ocorrência simultânea de quaisquer das condições anteriores (Decreto nº 5.296/2004, art. 5º,§1º).

d) Pessoa com Deficiência Intelectual ou Mental: Pessoa com funcionamento intelectual significativamente inferior à média, com manifestação antes dos dezoito anos e limitações associadas a duas ou mais áreas de habilidades adaptativas, tais como comunicação, cuidado pessoal, habilidades sociais, utilização dos recursos da comunidade, saúde e segurança, habilidades acadêmicas, lazer e trabalho (Decreto nº 5.296/2004, art. 5º, §1º).

e) Pessoa com Transtorno do Espectro Autista: É considerada pessoa com transtorno do espectro autista aquela com síndrome clínica caracterizada da seguinte forma:

I - deficiência persistente e clinicamente significativa da comunicação e da interação sociais, manifestada por deficiência marcada de comunicação verbal e não verbal usada para interação social; ausência de reciprocidade social; falência em desenvolver e manter relações apropriadas ao seu nível de desenvolvimento; e

II - padrões restritivos e repetitivos de comportamentos, interesses e atividades, manifestados por comportamentos motores ou verbais estereotipados ou por comportamentos sensoriais incomuns; excessiva aderência a rotinas e padrões de comportamento ritualizados; interesses restritos e fixos (Lei nº 12.764/2012, art. 1º).

f) Pessoa com Deficiência Múltipla: Pessoa com duas ou mais deficiências descritas no art. 5º, §1º do Decreto nº 5.296/2004.

4.5.2 Quem NÃO poderá concorrer ao sistema de reserva de vagas para pessoas com deficiência (PcD).

4.5.2.1 Com base na legislação vigente, **NÃO** poderão concorrer no âmbito do sistema de



reserva de vagas destinadas a pessoas com deficiência:

a) Pessoa com transtornos específicos do desenvolvimento das habilidades escolares (CID 10 - F81): Transtorno específico de leitura (F810); Transtorno específico da soletração (F811); Transtorno específico da habilidade em aritmética (F812);

Transtorno misto de habilidades escolares (F813); Outros transtornos do desenvolvimento das habilidades escolares (F818); Transtorno não especificado do desenvolvimento das habilidades escolares (F819).

b) Pessoa com dislexia e outras disfunções simbólicas, não classificadas em outra parte (CID 10 - R48): Dislexia e alexia (R48.0); Agnosia (R48.1); Apraxia (R48.2); Outras disfunções simbólicas e as não especificadas (R48.8).

c) Pessoa com transtornos hipercinéticos (CID 10 - F90): Distúrbios da atividade e da atenção: Síndrome de déficit da atenção com hiperatividade; Transtorno de déficit da atenção com hiperatividade; Transtorno de hiperatividade e déficit da atenção (F90.0); Transtorno hipercinético de conduta: Transtorno hipercinético associado a transtorno de conduta (F90.1); Outros transtornos hipercinéticos (F90.8); Transtorno hipercinético não especificado: Reação hipercinética da infância ou da adolescência; Síndrome hipercinética (F90.9).

d) Pessoa com transtornos mentais e comportamentais (F00 - F99): Transtornos mentais orgânicos, inclusive os sintomáticos (F00 - F09); Transtornos mentais e comportamentais devidos ao uso de substância psicoativa (F10 - F19); Esquizofrenia, transtornos esquizotípicos e transtornos delirantes (F20 - F29); Transtornos do humor [afetivos] (F30 - F39); Transtornos neuróticos, transtornos relacionados com o "stress" e transtornos somatoformes (F40 - F48); Síndromes comportamentais associadas a disfunções fisiológicas e a fatores físicos (F50 - F59); Transtornos da personalidade e do comportamento do adulto (F60 - F69); Transtornos do desenvolvimento psicológico (F80 - F89); Transtornos do comportamento e transtornos emocionais que aparecem habitualmente durante a infância ou a adolescência (F90 - F98); Transtorno mental não especificado (F99 - F99).

e) Pessoa com deformidades estéticas e/ou deficiências sensoriais que não configurem impedimento e/ou restrição para seu desempenho no processo ensino-aprendizagem que requeiram atendimento especializado.

f) Pessoa com mobilidade reduzida: aqueles que, não se enquadrando no conceito de



SERVIÇO PÚBLICO FEDERAL - MEC - SETEC
INSTITUTO FEDERAL DE EDUCAÇÃO CIÊNCIA E TECNOLOGIA DE MATO GROSSO
DIRETORIA DE POLÍTICAS DE INGRESSO E SELEÇÕES
EDITAL Nº 074/2022 – PROCESSO SELETIVO 2023/1 - CURSOS DE GRADUAÇÃO

pessoa com deficiência, tenham, por qualquer motivo, dificuldade de movimentar-se, permanente ou temporariamente, gerando redução efetiva da mobilidade, flexibilidade, coordenação motora e percepção (Decreto nº 5.296/2004, art. 5º, §1º).

4.6 Da documentação exigida para comprovação da deficiência

4.6.1 Candidatos que pretendam fazer uso das prerrogativas que são facultadas à pessoa com deficiência, pela Lei 13.409/2016 e Portaria Normativa 9, de 5 de maio de 2017, deverão entregar, no ato da matrícula, laudo médico, além de toda documentação exigida neste Edital.

4.6.2 O laudo médico de que trata o subitem anterior deverá ser apresentado em original e cópia, **emitido nos últimos 12 (doze) meses**, assinado por médico especializado na área de deficiência do candidato, atestando o tipo e o grau ou nível da deficiência, bem como a provável causa da deficiência e as limitações impostas pela deficiência com expressa referência ao código correspondente da Classificação Internacional de Doenças (CID).

5. DAS ISENÇÕES

5.1 Com base na PORTARIA NORMATIVA Nº 19, DE 6 DE NOVEMBRO DE 2014, a comprovação da condição de renda dos candidatos(as) autodeclarados baixa renda poderá ser feita, por opção do candidato(a), de duas formas:

I. por meio do Folha Resumo ou da certidão de cadastro do Cadastro Único; ou;

II. por meio de documentação comprobatória especificada neste edital de processo seletivo do IFMT, nos prazos e formas solicitadas descritas no item 5.2.

5.1.1 Serão **desconsiderados** os pedidos de isenção, pelo cadastro do Cadastro Único, quando:

a) não for preenchido o campo NIS (PIS/PASEP) no requerimento de solicitação de isenção (**Anexo XII**)

b) o NIS (PIS/PASEP) indicado seja inválido ou inexistente;

c) o NIS (PIS/PASEP) não seja correspondente ao nome e CPF do candidato que solicita a inscrição;

d) o NIS (PIS/PASEP) que estiver em desacordo com Art. 7º do Decreto nº 6.135, de 26 de junho de 2007;

e) a solicitação de isenção tiver sido encaminhada fora do prazo ou em discordância ao estabelecido neste edital.



SERVIÇO PÚBLICO FEDERAL - MEC - SETEC
INSTITUTO FEDERAL DE EDUCAÇÃO CIÊNCIA E TECNOLOGIA DE MATO GROSSO
DIRETORIA DE POLÍTICAS DE INGRESSO E SELEÇÕES
EDITAL Nº 074/2022 – PROCESSO SELETIVO 2023/1 - CURSOS DE GRADUAÇÃO

f) solicitação encaminhada sem assinatura ou formato diferente do estabelecido.

5.1.2 O IFMT oferecerá o benefício de **isenção da taxa de inscrição** correspondente até 30% (trinta por cento) das vagas dos cursos, aos candidatos que preencherem, **cumulativamente**, todos os requisitos abaixo:

a) Ter cursado do 1º ao 3º/4º anos do ensino médio na rede pública de ensino (municipal, estadual ou federal) ou em cursos similares, ou na modalidade de Educação de Jovens e Adultos e/ou ter estudado na rede particular de ensino do 1º ao 3º/4º anos do ensino médio como beneficiado por bolsa integral de estudos.

b) Comprovar **renda bruta familiar per capita** igual ou inferior a um salário mínimo e meio, conforme a alínea “f” do subitem **5.2**.

c) Preencher, eletrônica e **corretamente**, todos os itens do formulário de inscrição e do questionário socioeconômico, no site <http://selecao.ifmt.edu.br>, conforme exposto no subitem 2.2.2.

5.2 Para solicitar isenção do pagamento da taxa de inscrição, o candidato deverá comprovar os requisitos apontados no subitem 5.1, encaminhando os documentos listados abaixo, escaneados e salvos em arquivo único, em **formato pdf (não serão analisados documentos enviados em formato diferente)**, por meio do link <https://forms.gle/qvW9BMvtTQx1H8my6>, até as 17 horas do dia 02 de setembro de 2022:

a) requerimento de pedido de isenção (**Anexo XII**), totalmente preenchido, sem rasuras, **assinado e datado pelo candidato no ato da inscrição**;

b) cópia do RG e do CPF;

c) cópia do **protocolo de inscrição**, que comprova o preenchimento do formulário de inscrição. No **protocolo de inscrição**, deverá constar o mesmo curso/turno do formulário de pedido de isenção;

d) histórico escolar devidamente assinado, sem rasuras, legível e com identificação do responsável pela emissão, comprovando que cursou o ensino médio na rede pública de ensino (municipal, estadual ou federal) e/ou declaração da instituição particular, informando que o candidato recebeu bolsa integral, conforme subitem **5.1.2**, alínea “a”;

e) relação das pessoas que compõem o núcleo familiar (**Anexo III**);

f) comprovante de **renda bruta familiar**, como holerite, contrato de trabalho, Carteira de Trabalho e Previdência Social (CTPS), das páginas que contenham fotografia,



SERVIÇO PÚBLICO FEDERAL - MEC - SETEC
INSTITUTO FEDERAL DE EDUCAÇÃO CIÊNCIA E TECNOLOGIA DE MATO GROSSO
DIRETORIA DE POLÍTICAS DE INGRESSO E SELEÇÕES
EDITAL Nº 074/2022 – PROCESSO SELETIVO 2023/1 - CURSOS DE GRADUAÇÃO

identificação e anotação do último contrato (com as alterações salariais) e da primeira página subsequente;

g) cópia da certidão de nascimento ou carteira de identidade dos menores de 18 anos que compõem o núcleo familiar.

h) os itens **e**, **f** e **g** podem ser substituídos pela certidão do cadastro único da família no CadÚnico.

5.2.1 Os comprovantes de rendimento, acima mencionados, devem estar em nome do solicitante. Caso esteja em nome de seu responsável legal, deverá ser apresentado, em anexo, o comprovante que indique o vínculo com o solicitante.

5.3 O candidato com **renda bruta familiar per capita** igual ou inferior a um salário mínimo e meio deverá apresentar os documentos elencados no **subitem 5.2** e também o seguinte comprovante de renda dele e de cada membro da família, observadas as circunstâncias a seguir:

a) empregados de empresas privadas: fotocópia do contracheque (holerite) referente ao mês de junho/2022 e fotocópia da CTPS, conforme subitem **5.2, alínea “f”**;

b) servidores públicos: cópia do contracheque (holerite) referente ao mês de junho/2022;

c) autônomos: declaração dos rendimentos correspondentes a contratos de prestação de serviço (**Anexo IV**) e/ou original ou cópia de contrato de prestação de serviços; recibo de pagamento autônomo (RPA); e fotocópia da CTPS, conforme subitem **5.2, alínea “f”**;

d) desempregados: declaração de que está desempregado (**Anexo V**), não exerce atividade como autônomo, não participa de sociedade profissional e que a sua situação econômica não lhe permite arcar com o valor da inscrição, sem prejuízo do sustento próprio ou de sua família, respondendo civil e criminalmente pelo inteiro teor das afirmativas; e cópia da CTPS, conforme subitem **5.2, alínea “f”**;

e) pensionistas: fotocópia do comprovante de crédito atual do benefício, fornecida pela instituição pagadora, e cópia da CTPS, conforme subitem **5.2, alínea “f”**.

5.4 A **falta de assinatura, o não preenchimento integral** do formulário de requerimento de isenção ou a ausência de **qualquer um dos documentos aqui solicitados** resultarão no **indeferimento** do pedido de isenção.

5.5 A solicitação de isenção será feita ao reitor do IFMT.



5.6 O candidato ou o seu representante legal responderá civil e criminalmente pela inverdade das informações apresentadas.

5.7 Não será aceita a entrega condicional de documentos, bem como, após o envio da documentação, o encaminhamento de documentos complementares e/ou sua retirada.

5.8 No dia **08 de setembro de 2022**, o IFMT divulgará o resultado do pedido de isenção no site <http://selecao.ifmt.edu.br>.

5.9 O candidato que tiver o pedido de isenção **indeferido** poderá **pagar o boleto bancário no período previsto para efetivá-lo (09/09/2022) e aguardar a confirmação dos inscritos**, conforme subitem 2.7.1.

5.10 O candidato que for contemplado com a isenção não poderá mudar de curso e turno.

6. DA PROVA

6.1 Dos critérios para as provas

A prova do Processo Seletivo 2023/1 constará de 1 (uma) redação e 50 (cinquenta) questões objetivas, conforme discriminado no quadro abaixo.

Provas - P_i		Tipo	Número de Questões	Pesos - d_i	Pontuação Máxima
1.	Redação	Discursiva	-	2,5	25
2.	Língua Portuguesa/Literatura	Objetiva	10	1,5	15
3.	Matemática		10	1,5	15
4.	Física		5	1,5	7,5
5.	Química		5	1,5	7,5
6.	História		5	1,5	7,5
7.	Geografia		5	1,5	7,5
8.	Biologia		5	1,5	7,5
9.	Língua Estrangeira: Inglês ou Espanhol		5	1,5	7,5
Pontuação Total Máxima					100

6.1.1 A prova de redação será avaliada na escala de 0 (zero) a 10 (dez) pontos, e cada uma das questões objetivas conterà 5 (cinco) alternativas, sendo uma única correta.

6.1.2 A correção da prova objetiva será feita por processo de leitura óptica do **cartão-resposta personalizado**. Por isso, o candidato deve se atentar para a orientação contida na capa da prova sobre a forma correta de preenchimento dos campos. Caso



o campo referente às questões seja preenchido em desacordo com a orientação, o candidato arcará com o ônus de não ter computada a exata pontuação alcançada.

6.1.3 As respostas das questões da prova terão, obrigatoriamente, de ser transcritas para o **cartão-resposta**, que será o único documento válido para a correção eletrônica, sendo obrigatória a utilização de **caneta esferográfica (tinta preta)**.

6.1.4 Se da análise de recursos resultar na anulação de questões, essas serão consideradas como respondidas corretamente por todos os candidatos. Se resultar em alteração de gabarito, as provas de todos os candidatos serão corrigidas conforme essa alteração e o resultado final será divulgado de acordo com esse novo gabarito.

6.1.5 A prova de redação será de caráter eliminatório e terá como princípio básico avaliar a capacidade de redigir de forma clara, coesa e coerente. Essa prova será manuscrita, sendo obrigatória a utilização de caneta esferográfica (tinta preta). É proibida, na prova discursiva, a identificação do candidato por assinatura, rubrica ou qualquer outra marca no cartão de resposta definitivo.

6.1.6 A prova de redação será avaliada considerando-se não só a adequação ao tema e ao gênero textual solicitado, mas também a observância à adequação do emprego da norma padrão da língua portuguesa.

6.1.7 Será atribuída nota 0 (zero) à redação que apresentar fuga do tema sugerido na proposta e tiver até 14 linhas, sendo o texto considerado insuficiente.

6.1.8 Concorrerá à correção da prova discursiva o candidato classificado no limite de 6 (seis) candidatos/vagas por curso e turno, observando-se a estrita ordem decrescente da classificação nas provas objetivas.

6.1.9 É passível de classificação para ter a prova discursiva (redação) corrigida somente o candidato que tiver atendido aos seguintes requisitos:

- a) ter comparecido a todas as provas;
- b) ter obtido pontuação superior a 0 (zero) nas provas de questões objetivas.

6.1.10 Na prova discursiva (redação), somente será corrigido o texto que for transcrito para o cartão de texto definitivo.

6.1.11 Será eliminado do processo seletivo o candidato que, mesmo tendo obtido pontuação superior a 0 (zero) nas provas objetivas, obtiver 0 (zero) na prova discursiva (redação).

6.1.12 O candidato que assinalar qualquer um dos campos destinados à correção do texto definitivo será desclassificado do processo seletivo.



6.2. Da pontuação final

6.2.1 A pontuação final (**PF**) de cada candidato será obtida da seguinte maneira:

$$PF = \sum_{i=1}^9 P_i \cdot d_i$$

Onde P_i corresponde ao total de acertos na prova i e d_i o seu respectivo peso. No caso da prova de redação, P_i será a nota na escala de 0 (zero) a 10 (dez) atribuída pela banca avaliadora.

6.3 Das datas e dos horários das provas

6.3.1 A prova para os cursos superiores será realizada no dia **16 de outubro de 2022**.

DATA	HORÁRIO DA CAPITAL DE MATO GROSSO	PROVAS
16/10/2022 (domingo)	Das 14h às 18h30	Redação Língua Portuguesa/Literatura Matemática Física Química História Geografia Biologia Língua Estrangeira: Inglês ou Espanhol

6.4 Do local

6.4.1 As provas serão realizadas nas seguintes cidades, dentre as quais o candidato deverá optar por uma no ato da inscrição:

- 1) Alta Floresta/MT.
- 2) Barra do Garças/MT.
- 3) Cáceres /MT.
- 4) Campo Verde/MT
- 5) Campo Novo do Parecis/MT.
- 6) Confresa/MT
- 7) Cuiabá/MT.
- 8) Jaciara/MT
- 9) Juína/MT
- 10) Lucas do Rio Verde/MT
- 11) Pontes e Lacerda/MT
- 12) Primavera do Leste/MT
- 13) Rondonópolis/MT



14) Sorriso/MT

15) Tangará da Serra/MT

16) Várzea Grande/MT.

6.4.2 O candidato deverá observar atentamente a opção de local para realização da prova antes de efetuar o pagamento da inscrição, pois **não** haverá alteração de local de realização de prova.

6.4.3 Os endereços dos locais de prova serão divulgados na listagem a ser publicada no dia **07 de outubro de 2022** no site <http://selecao.ifmt.edu.br>.

6.5 Da aplicação da prova

6.5.1 O portão do prédio, local onde será realizada a prova, abrirá às **13 horas e fechará às 13 horas e 45 minutos, no dia 16 de outubro de 2022**. Após ter sido fechado o portão, **não será permitida** a entrada de nenhum candidato no prédio, estando impedido de realizar a prova e automaticamente desclassificado do processo seletivo.

6.5.2 Não será permitido ao candidato realizar prova fora do local estabelecido na lista de confirmação, salvo os casos previstos no item 3.1.3.

6.5.3 As provas iniciarão às **14 horas e a duração da prova será de 4 horas e 30 minutos**, incluindo o preenchimento do cartão-resposta e texto definitivo.

6.5.4 O tempo de permanência do candidato na sala será de no mínimo **1 hora e 30 minutos**; e, após esse período, poderá **levar consigo o caderno de provas objetivas**.

6.5.5 O candidato deverá estar no local de realização de prova com antecedência mínima de 30 minutos, munido da cédula de identidade original ou de outro documento oficial com foto e de validade nacional, com o qual tenha efetuado a inscrição, conforme item 6.5.5.1. Não serão aceitos documentos digitais.

6.5.5.1 São considerados documentos oficiais de identificação: carteiras expedidas pelos comandos militares, pelas secretarias de segurança pública e/ou de justiça, pelos corpos de bombeiros militares, pelos órgãos fiscalizadores de exercício profissional (ordens, conselhos etc.) que valham como identidade, conforme a legislação pertinente, passaportes, carteiras funcionais do Ministério Público e Poder Judiciário, carteiras funcionais expedidas por órgão público que valham como identidade na forma da lei, com foto e impressão digital, carteira de trabalho, certificado de reservista com foto e carteira nacional de habilitação (CNH) com fotografia, mesmo vencida.

6.5.6 Caso o candidato esteja impossibilitado de apresentar, no dia de realização da prova, documento de identidade original, por motivo de perda, roubo ou furto, deverá ser



apresentado documento que ateste o registro da ocorrência em órgão policial (Boletim de Ocorrência), expedido há, no máximo, 90 (noventa) dias e uma foto 3x4, que será retida juntamente com a cópia do Boletim de Ocorrência pelo fiscal da prova. Aquele que não o fizer estará impedido de realizar a prova.

6.5.6.1 Somente será aceito boletim de ocorrência registrado em Delegacia Virtual, que tenha sido validado por autoridade policial e gerado o número do Boletim de Ocorrência.

6.5.7 O candidato que se apresentar nas condições previstas no subitem 6.5.6, além da obrigatoriedade do Boletim de Ocorrência específico e da foto 3x4, será submetido à identificação especial, compreendendo coleta de dados, colhimento de impressões digitais e de assinatura em formulário próprio, para posterior conferência da identificação, e fará a prova em caráter condicional.

6.5.8 Caso o IFMT tenha dúvida quanto à perda, ao roubo ou ao extravio do documento de identificação do candidato, solicitará ao órgão competente a confirmação da emissão do documento. Não sendo confirmada a veracidade da informação registrada no Boletim de Ocorrência, **o concorrente será eliminado do processo seletivo**, conforme preceitua o item **15.5** do Edital.

6.5.9 O candidato que realizar a prova em caráter condicional deverá, ao final, **entregar ao fiscal de sala todo o material de prova (caderno de provas, cartão-resposta e texto definitivo da redação)**.

6.5.10 Não será aceito o protocolo de identidade indicada como perdida no Boletim de Ocorrência.

6.5.11 Para a realização da prova, **não será aceita como documento de identificação oficial** a relação indicada:

- Carteira estudantil ou caderneta escolar (RG escolar, Carteirinha UMES – UBES).
- Certidão de nascimento e/ou de casamento.
- Título de eleitor.
- Carteira Nacional de Habilitação (CNH) - modelo antigo sem foto.
- Carteira de Reservista sem foto.
- Crachá ou identidade funcional de instituição pública ou privada.
- Documento de identificação em formato digital.



6.5.12 No dia da realização da prova, o candidato estrangeiro deverá apresentar a cédula de identidade de estrangeiro expedida por Departamento de Polícia Federal.

6.5.13 Não será permitido, durante a realização da prova, o uso de boné, qualquer tipo de aparelhos eletrônicos (bip, calculadora, celular, **qualquer tipo de relógio**, fones de ouvido, agenda eletrônica, pontos, notebook, palmtop, receptor, gravador) materiais de consulta e dicionário. Todo e qualquer equipamento eletrônico deverá permanecer desligado no local da prova.

6.5.14 Também não será permitido, durante a realização da prova, ao candidato portar armas de qualquer tipo.

6.5.15 Será eliminado do processo seletivo 2023/1 o candidato que, durante a realização da prova, comunicar-se com outros concorrentes, efetuar empréstimos, for apanhado em flagrante na tentativa de burlar a prova ou utilizar-se de quaisquer outros meios ilícitos, for responsável por falsa identificação pessoal ou ainda praticar atos contra as demais normas contidas neste Edital e nas instruções fornecidas ao candidato. O descumprimento do aqui disposto implicará eliminação do candidato, constituindo-se tentativa de fraude.

6.5.16 Será ainda eliminado, em qualquer época, o candidato que tiver realizado prova usando documentos ou informações falsas, bem como de outros meios ilícitos.

6.5.17 Para garantir a lisura e a segurança do processo seletivo, o IFMT, quando couber, utilizará equipamentos eletrônicos ou solicitará à autoridade competente a identificação datiloscópica do candidato, podendo ainda fazer vistoria rigorosa. É de inteira responsabilidade do candidato qualquer transtorno por ele ocasionado.

7. DA AVALIAÇÃO

7.1 O resultado do processo seletivo 2023/1 será **classificatório/eliminatório, e as chamadas obedecerão à ordem decrescente de classificação, ou seja, da maior nota para a menor** de acordo com a modalidade (cotas ou ampla concorrência) pela qual o candidato optou no ato da inscrição.

8. DA CLASSIFICAÇÃO

8.1 Os candidatos serão classificados por curso e turno, em ordem decrescente, de acordo com a somatória dos pontos obtidos, considerando o desempenho dos concorrentes nas provas. **A classificação constará de 10 (dez) listas:**



SERVIÇO PÚBLICO FEDERAL - MEC - SETEC
INSTITUTO FEDERAL DE EDUCAÇÃO CIÊNCIA E TECNOLOGIA DE MATO GROSSO
DIRETORIA DE POLÍTICAS DE INGRESSO E SELEÇÕES
EDITAL Nº 074/2022 – PROCESSO SELETIVO 2023/1 - CURSOS DE GRADUAÇÃO

Ampla Concorrência (AC): Na lista geral, constará a classificação decrescente dos candidatos que obtiverem melhor desempenho (maior nota) no processo seletivo, independente da opção feita por eles de **cotistas** ou **não cotistas**.

Lista 1 (L1) – PcD: Na primeira lista, constará a classificação dos candidatos das vagas ofertadas às pessoas com deficiência (PcD) que não se enquadram no sistema de Ações Afirmativas/Cotas Sociais ou que não desejam participar do processo seletivo por meio delas.

Lista 2 (L2) – EP + Renda + PPI + PcD: Na segunda lista, constará a classificação dos candidatos das vagas ofertadas para quem estudou, integralmente, em instituições públicas de ensino (EP); com renda mensal bruta, do núcleo familiar do candidato, per capita, menor ou igual a 1,5 (um e meio) salário mínimo, apurada com base nos valores percebidos nos três meses anteriores à data de inscrição; autodeclara-se preto, pardo ou indígena (PPI) e é pessoa com deficiência (PcD).

Lista 3 (L3) – EP + Renda + PcD: Na terceira lista, constará a classificação dos candidatos das vagas ofertadas para quem estudou, integralmente, em instituições públicas de ensino (EP); com renda mensal bruta, do núcleo familiar do candidato, per capita, menor ou igual a 1,5 (um e meio) salário mínimo, apurada com base nos valores percebidos nos três meses anteriores à data de inscrição e é pessoa com deficiência (PcD).

Lista 4 (L4) – EP + Renda + PPI: Na quarta lista, constará a classificação dos candidatos das vagas ofertadas para quem estudou, integralmente, em instituições públicas de ensino (EP); com renda mensal bruta, do núcleo familiar do candidato, per capita, menor ou igual a 1,5 (um e meio) salário mínimo, apurada com base nos valores percebidos nos três meses anteriores à data de inscrição e se autodeclara preto, pardo ou indígena (PPI).

Lista 5 (L5) – EP + Renda: Na quinta lista, constará a classificação dos candidatos das vagas ofertadas para quem estudou, integralmente, em instituições públicas de ensino (EP); com renda mensal bruta, do núcleo familiar do candidato, per capita, menor ou igual a 1,5 (um e meio) salário mínimo, apurada com base nos valores percebidos nos três meses anteriores à data de inscrição.

Lista 6 (L6) – EP + PPI + PcD: Na sexta lista, constará a classificação dos candidatos das vagas ofertadas para quem estudou, integralmente, em instituições públicas de ensino (EP); autodeclara-se preto, pardo ou indígena (PPI) e é pessoa com deficiência (PcD).

Lista 7 (L7) – EP + PcD: Na sétima lista, constará a classificação dos candidatos das vagas ofertadas para quem estudou, integralmente, em instituições públicas de ensino (EP) e é pessoa com deficiência (PcD).

Lista 8 (L8) – EP + PPI: Na oitava lista, constará a classificação dos candidatos das vagas ofertadas para quem estudou, integralmente, em instituições públicas de ensino (EP) e se autodeclara preto, pardo ou indígena (PPI).



SERVIÇO PÚBLICO FEDERAL - MEC - SETEC
INSTITUTO FEDERAL DE EDUCAÇÃO CIÊNCIA E TECNOLOGIA DE MATO GROSSO
DIRETORIA DE POLÍTICAS DE INGRESSO E SELEÇÕES
EDITAL Nº 074/2022 – PROCESSO SELETIVO 2023/1 - CURSOS DE GRADUAÇÃO

Lista 9 (L9) - EP: Na nona lista, constará a classificação dos candidatos das vagas ofertadas para quem estudou, integralmente, em instituições públicas de ensino (EP).

8.2 Das vagas remanescentes

8.2.1 A existência de vagas em uma determinada lista e a falta de candidatos inscritos para ocupá-las possibilita a convocação de candidatos de outras listas, obedecendo à ordem de classificação, até o preenchimento das vagas, segundo os critérios e a sequência estabelecidos, conforme o quadro a seguir:

Quadro 3 - Ordem sequencial de preenchimento das vagas remanescentes

Grupos	Ordem sequencial de preenchimento das vagas							
Grupo - L1	Lista 2 (L2)	Lista 3 (L3)	Lista 4 (L4)	Lista 5 (L5)	Lista 6 (L6)	Lista 7 (L7)	Lista 8 (L8)	Lista 9 (L9)
Grupo - L2	Lista 3 (L3)	Lista 4 (L4)	Lista 5 (L5)	Lista 6 (L6)	Lista 7 (L7)	Lista 8 (L8)	Lista 9 (L9)	Lista 1 (L1)
Grupo - L3	Lista 2 (L2)	Lista 4 (L4)	Lista 5 (L5)	Lista 6 (L6)	Lista 7 (L7)	Lista 8 (L8)	Lista 9 (L9)	Lista 1 (L1)
Grupo - L4	Lista 2 (L2)	Lista 3 (L3)	Lista 5 (L5)	Lista 6 (L6)	Lista 7 (L7)	Lista 8 (L8)	Lista 9 (L9)	Lista 1 (L1)
Grupo - L5	Lista 2 (L2)	Lista 3 (L3)	Lista 4 (L4)	Lista 6 (L6)	Lista 7 (L7)	Lista 8 (L8)	Lista 9 (L9)	Lista 1 (L1)
Grupo - L6	Lista 2 (L2)	Lista 3 (L3)	Lista 4 (L4)	Lista 5 (L5)	Lista 7 (L7)	Lista 8 (L8)	Lista 9 (L9)	Lista 1 (L1)
Grupo - L7	Lista 2 (L2)	Lista 3 (L3)	Lista 4 (L4)	Lista 5 (L5)	Lista 6 (L6)	Lista 8 (L8)	Lista 9 (L9)	Lista 1 (L1)
Grupo - L8	Lista 2 (L2)	Lista 3 (L3)	Lista 4 (L4)	Lista 5 (L5)	Lista 6 (L6)	Lista 7 (L7)	Lista 9 (L9)	Lista 1 (L1)
Grupo - L9	Lista 2 (L2)	Lista 3 (L3)	Lista 4 (L4)	Lista 5 (L5)	Lista 6 (L6)	Lista 7 (L7)	Lista 8 (L8)	Lista 1 (L1)

8.2.2 Após a aplicação do disposto no subitem 8.2.1, existindo ainda vagas remanescentes, estas serão preenchidas pelos candidatos da ampla concorrência.

8.3 Do critério de desempate

8.3.1 No caso de empate na mesma opção de curso e turno, será classificado o candidato que obtiver maior pontuação na prova de Redação. Permanecendo o empate, será classificado o concorrente que tiver maior idade.

9. DA DIVULGAÇÃO DOS RESULTADOS

9.1 O gabarito da prova objetiva será divulgado até às 17 horas do dia **17 de outubro de 2022**, no site do IFMT <http://selecao.ifmt.edu.br>.

9.2 No dia **6 de janeiro de 2022**, serão divulgadas, no site <http://selecao.ifmt.edu.br>, **dez listas**, sendo uma dos candidatos da listagem geral que foram aprovados e os excedentes no processo seletivo 2023/1; e nas outras **nove listas** constarão os nomes dos candidatos aprovados e os excedentes **que se inscreveram como cotistas (reserva de vagas)**, por curso e turno.

9.3 Após 150 dias da realização do processo seletivo, os cartões-respostas serão destruídos.



10. DOS RECURSOS

10.1 Caberá recurso, devidamente fundamentado, contra as seguintes situações:

- a) Indeferimento do pedido de isenção da taxa de inscrição;
- b) questões da prova objetiva e gabarito;
- c) nota da prova de redação;
- d) nota da prova objetiva (leitura dos cartões).

10.2 O candidato terá até as 23h59min do dia subsequente à divulgação dos eventos apontados no subitem **10.1** para entrar com recurso.

10.3 O recurso dirigido por meio de requerimento (**Anexo I**), em primeira e única instância, à Diretoria de Políticas de Ingresso e Seleções deverá ser inserido no formulário disponível no link <https://forms.gle/y47CGUrFz16JJewZ9>. Os recursos somente serão aceitos se estiverem devidamente fundamentados, assinados e em formato PDF.

10.4 Não serão permitidas ao candidato a inclusão, a complementação, a suplementação e/ou a substituição de documentos durante ou após os períodos recursais previstos neste Edital.

10.5 Não serão aceitos recursos enviados por correio ou entregues no *Campus* ou encaminhados em formato diferente.

10.6 Os recursos deverão ser apresentados em folhas separadas para cada questão recorrida, com indicação do número da questão, da resposta marcada e da resposta divulgada no gabarito, com argumentação lógica e consistente, bem como a indicação clara da bibliografia pesquisada referente a cada questão.

10.7 Será admitido um único recurso por questão, não sendo aceitos recursos coletivos.

10.8 A correção do cartão-resposta será realizada por leitura óptica. Por esse motivo, não serão aceitos recursos para cartões-resposta marcados erroneamente, com marcação em duas alternativas, com caneta de tinta fraca, com cor diferente de preta e que não seja esferográfica.

10.9 Não serão analisados os recursos intempestivos, sem assinatura ou que não estejam em concordância com as orientações deste Edital.

10.10 Os pontos relativos a questões eventualmente anuladas serão atribuídos a todos os candidatos que fizeram a prova objetiva e não obtiveram pontuação nas referidas questões, conforme o gabarito preliminar, independentemente de interposição de recursos. Os



SERVIÇO PÚBLICO FEDERAL - MEC - SETEC
INSTITUTO FEDERAL DE EDUCAÇÃO CIÊNCIA E TECNOLOGIA DE MATO GROSSO
DIRETORIA DE POLÍTICAS DE INGRESSO E SELEÇÕES
EDITAL Nº 074/2022 – PROCESSO SELETIVO 2023/1 - CURSOS DE GRADUAÇÃO

candidatos que haviam recebido pontos nas questões anuladas, após os recursos terão esses pontos mantidos sem receber pontuação a mais.

10.11 Se houver alteração de gabarito, as provas de todos os candidatos serão corrigidas conforme essa alteração e o resultado final será divulgado de acordo com esse novo gabarito.

10.12 Recursos cujo teor desrespeite a qualquer órgão ou a instituição pelo processo seletivo serão preliminarmente indeferidos.

11. DAS MATRÍCULAS

11.1 A matrícula de todas as chamadas que porventura vierem a ocorrer para este Edital será realizada de forma **presencial** no Instituto Federal de Educação, Ciência e Tecnologia de Mato Grosso – Setor de Registro Escolar no *Campus* para o qual o candidato pleiteou a vaga e foi aprovado, de acordo com os endereços e os horários abaixo:

Quadro 4 – Contatos do Setor de Registro Escolar dos Campi.

Nº	CAMPUS	LOCAL/SETOR DE ATENDIMENTO	DIAS e HORÁRIOS	E-MAIL/TELEFONE
1	Campus Alta Floresta	Secretaria de Registro Escolar	Segunda a sexta 07h às 14h30 17h às 19h30	Telefone: (66) 3512-7036 (WhastApp) (66) 3512-7037 secretaria.alf@ifmt.edu.br
2	Campus Avançado Lucas do Rio Verde	Secretaria Geral de Documentação Escolar	Segunda a sexta 08h às 11h30 14h às 17h30	(65) 3548-4400 secretaria.lrv@ifmt.edu.br
3	Campus Avançado Tangará da Serra	Secretaria Geral de Documentação Escolar	Segunda a sexta-feira 08h às 11h30 14h às 17h	(65) 3311-8526 (WhatsApp) secretaria.tga@ifmt.edu.br
4	Campus Barra do Garças *	Secretaria Geral de Documentação Escolar	Segunda a sexta 08h às 11h 13h30 às 16h	(66) 3402-0100 (WhatsApp) (66) 3402-0134 secretaria.bag@ifmt.edu.br
5	Campus Cáceres – Prof. Olegário	Secretaria de Registro Escolar	Segunda a sexta 08h às 21h	(65) 3221-2610 (Fixo e WhastApp) secretaria.cas@ifmt.edu.br
6	Campus Campo Novo do Parecis	Secretaria de Registro Escolar	Segunda a sexta 8h às 12h 13h às 17h	(65) 3382-6231 (WhatsApp) secretaria.cnp@ifmt.edu.br



SERVIÇO PÚBLICO FEDERAL - MEC - SETEC
INSTITUTO FEDERAL DE EDUCAÇÃO CIÊNCIA E TECNOLOGIA DE MATO GROSSO
DIRETORIA DE POLÍTICAS DE INGRESSO E SELEÇÕES
EDITAL Nº 074/2022 – PROCESSO SELETIVO 2023/1 - CURSOS DE GRADUAÇÃO

7	Campus Confresa	Secretaria de Registro Escolar	Segunda a sexta 7h às 11h 12h às 16h	(66) 3564-2619 (WhatsApp) secretaria.cfs@ifmt.edu.br
8	Campus Cuiabá Cel. Octayde Jorge da Silva	Secretaria Geral de Documentação Escolar	Segunda a sexta 08h às 12h 13h às 17h	(65) 3318-1451 sgde.cba@ifmt.edu.br
9	Campus Cuiabá- Bela Vista	Secretaria de Registro Escolar	Segunda a sexta 08h às 11h 13h às 17h	(65) 3318-5108 (WhatsApp) (65) 3318-5109 / 5110 / 5111 secretaria.blv@ifmt.edu.br
10	Campus Juína	Secretaria de Registro Escolar	Segunda a sexta 07h às 16h	(65) 98161-2128 (65) 98161-2129 secretaria.jna@ifmt.edu.br
11	Campus Pontes e Lacerda	Secretaria de Registro Escolar	Segunda a sexta 08h às 17h	(65) 3266-8242/ 3266-8241 /3266-8217 secretaria.plc@ifmt.edu.br
12	Campus Primavera do Leste	Coordenação de Registros Escolares	Segunda a sexta 08h às 11h 13h às 17h	(65) 98161-2143 secretaria.pdl@ifmt.edu.br
13	Campus Rondonópolis	Secretaria Geral de Documentação Escolar	Segunda a sexta 08h às 12h 13h às 17h	(66) 3427-2305 secretaria.roo@ifmt.edu.br
14	Campus São Vicente (Sede)	Secretaria de Registro Escolar	Segunda a sexta 08h às 12h 13h às 17h	(65) 3341-2127 (65) 9 8161-2066 (WhatsApp) secretaria.svc@ifmt.edu.br
15	Campus São Vicente Centro de Referência de Campo Verde	Secretaria de Registro Escolar	Segunda a sexta 07h30 às 11h30 13h às 17h	(65) 3341-2173 (WhatsApp) secretariacampoverde.svc@ifmt.edu.br
16	Campus São Vicente Centro de Referência de Jaciara	Secretaria de Registro Escolar	Segunda a sexta 08h às 12h 13h às 17h	(65) 3341-2185 (WhatsApp) secretariajaciara.svc@ifmt.edu.br
17	Campus Sorriso	Secretaria Geral de Documentação Escolar	Segunda a sexta 08h às 11h 13h às 17h	(66) 3545-3700 (66) 3545-3718 secretaria.srs@ifmt.edu.br
18	Campus Várzea Grande	Secretaria Geral de Documentação Escolar	Segunda a sexta 7h30 às 11h30 13h às 17h	(65) 3691-8000/ 3691-8014 / (65) 3691-8022 secretaria.vgd@ifmt.edu.br

*Campus utiliza o horário oficial de Brasília para atendimento.



11.1.1 A matrícula deverá ser efetuada pelo candidato, pessoalmente. Se o candidato for menor de 18 anos, a matrícula deverá ser efetuada pelo responsável legal ou por seu mandatário com procuração simples (com firma reconhecida em cartório), munido de documento de identificação, conforme **Anexo XVII**.

11.2 Das datas e dos horários das matrículas

11.2.1 As matrículas serão realizadas **de acordo com o horário de funcionamento da Secretaria de Registro Escolar de cada campus, conforme quadro 4**.

11.2.2 As matrículas dos **Aprovados** (1ª Chamada) serão realizadas, por ordem de chegada, de **13 a 19 de janeiro de 2023 de segunda a sexta**.

11.2.3 Na 1ª chamada, serão convocados os candidatos aprovados nas 10 (dez) listas, conforme subitem 8.1.

11.2.4 Se houver vagas não preenchidas e candidatos classificados, após a matrícula da **1ª chamada**, para qualquer uma das dez listagens, o diretor de Ensino do *Campus* IFMT ofertante das vagas encaminhará para o e-mail institucional lista.processoseletivo@ifmt.edu.br o nome dos candidatos matriculados de cada curso/turno, para que seja elaborada e publicada a relação dos classificados para a 2ª chamada e as chamadas subsequentes, se houver.

11.2.5 Caso ocorra a 2ª chamada, esta será divulgada até as 17 horas do dia **23 de janeiro de 2023**, no site <http://selecao.ifmt.edu.br>, e a matrícula será realizada, por ordem de chegada, de **23 a 25 de janeiro de 2023 de segunda a sexta**.

11.2.6 Caso ocorra a 3ª chamada, esta será divulgada até as 17 horas do dia **27 de janeiro de 2023**, no site <http://selecao.ifmt.edu.br>, e a matrícula será realizada, por ordem de chegada, de **27 de janeiro a 02 de fevereiro de 2023**.

11.2.7 As matrículas dos candidatos excedentes convocados nas chamadas posteriores à 3ª, caso ocorram, serão realizadas através de **Chamada Geral**, publicada no portal <http://selecao.ifmt.edu.br>, em **06 de fevereiro de 2023**, respeitando os critérios de ordem classificatória, reserva de vagas/modalidade e envio dos documentos para o Setor de Registro Escolar do Campus para o qual pleiteou a vaga, no prazo estabelecido na convocação.

11.2.7.1 As convocações para chamada geral atenderão aos critérios estabelecidos no item 8.2 e subitens.



11.2.8 Na **Chamada Geral**, se houver, serão convocados candidatos até 3 (três) vezes o número de vagas remanescentes, respeitando os critérios de ordem classificatória, reserva de vagas/modalidade, curso e turno.

11.2.8.1 Dos 3 (três) candidatos convocados para cada vaga, se todos entregarem a documentação, será efetivada a matrícula de **apenas um candidato por vaga**, sendo o que entregar primeiro a documentação nos dias e horários determinados, e tiver melhor classificação no processo seletivo.

11.2.9 Os candidatos aptos a concorrerem a vaga na **Chamada Geral**, deverão entregar a documentação para efetivação da matrícula para o Setor de Registro Escolar do Campus conforme descrito no item 12.1.

11.2.10 Havendo mais candidatos que o número de vagas disponíveis dentro da reserva de vagas/modalidade de classificação do candidato, será adotado o critério de melhor classificação, para o preenchimento da vaga.

11.2.11 Persistindo vagas após a **Chamada Geral**, será realizada uma nova Chamada Geral, conforme critérios estabelecidos neste edital e em dia e horários definidos pela Diretoria de Políticas de Ingresso e Seleções, sendo publicizada no site <http://selecao.ifmt.edu.br>.

11.2.11.1 Na segunda Chamada Geral, se houver, serão convocados candidatos até 3 (três) vezes o número de vagas remanescentes, excluindo-se os candidatos classificados (excedentes) já convocados anteriormente, respeitando os critérios de ordem classificatória, reserva de vagas/modalidades, curso e turno.

11.2.12 Nas etapas citadas acima (**itens 11.2.7 e 11.2.9**), o candidato deve ficar atento e obedecer aos dias e horários estabelecidos nas publicações, uma vez que somente poderão realizar inscrição para as vagas, os candidatos que enviarem a documentação impreterivelmente nos dias definidos.

11.2.13 Encerradas as chamadas dos candidatos cotistas, existindo ainda vagas remanescentes e candidatos classificados em ampla concorrência, essas serão preenchidas por aqueles que obtiveram a melhor classificação na lista de ampla concorrência.

11.2.14 O candidato aprovado nas listas L1 a L9 que faltar a qualquer uma das chamadas poderá ser convocado pela lista de ampla concorrência, desde que classificado dentro do número de vagas em chamadas posteriores.



11.2.15 As vagas resultantes da desistência de candidatos aprovados e/ou classificados ou daqueles que não satisfizerem o disposto no item 11 do presente Edital, serão preenchidas através de convocação, obedecendo ao limite de vagas dos respectivos cursos/turno. **A falta de vagas em determinado curso acarretará a falta de chamadas subsequentes.**

11.2.15.1 Ocorrendo desistência de candidatos aprovados e/ou classificados ou daqueles que não satisfizerem o disposto no presente Edital, após a 3ª chamada e havendo candidatos inscritos na lista de presença da **chamada geral**, as vagas serão preenchidas por esses candidatos, respeitando os critérios de ordem classificatória, reserva de vagas/modalidades, curso e turno.

11.3 As convocações de candidatos (as) ocorrerão até que se atinja 25% da carga horária do bimestre, caso sejam detectadas vagas ociosas, conforme art. 107 do regulamento didático.

11.4 No ato da matrícula, caberá ao setor de Registro Escolar de cada Campus, a verificação e confirmação de todas as informações cadastrais do candidato, tais como e-mail, CPF, RG dentre outros.

12. DOS DOCUMENTOS PARA MATRÍCULA E PARA COMPROVAÇÃO DAS POLÍTICAS DE AÇÕES AFIRMATIVAS

12.1 Para realização das matrículas dos candidatos de **AMPLA CONCORRÊNCIA (AC)** e **NÃO COTISTAS**, deverão ser apresentados os seguintes documentos originais e cópias legíveis e/ou digitais:

- certidão de nascimento ou casamento, original e cópia legível;
- 1 (uma) foto 3 x 4 recente;
- histórico escolar do ensino médio ou equivalente, original e cópia legível;
- certificado de conclusão do ensino médio ou equivalente, original e cópia legível;
- cédula de identidade oficial, original e cópia legível;
- CPF, original e cópia legível;
- título de eleitor para os maiores de 18 anos, original e cópia legível;
- comprovante do serviço militar pra os maiores de 18 anos do sexo masculino, original e cópia legível;



SERVIÇO PÚBLICO FEDERAL - MEC - SETEC
INSTITUTO FEDERAL DE EDUCAÇÃO CIÊNCIA E TECNOLOGIA DE MATO GROSSO
DIRETORIA DE POLÍTICAS DE INGRESSO E SELEÇÕES
EDITAL Nº 074/2022 – PROCESSO SELETIVO 2023/1 - CURSOS DE GRADUAÇÃO

- comprovante atualizado de residência (referente ao mês anterior a matrícula) como conta de luz, água ou telefone, original e cópia legível ou declaração de residência, (**Anexo X**), caso o candidato não possua comprovante em seu nome;
- declaração que não tem vínculo com outro curso em Instituição Pública (**Anexo XVIII**)
- termo de autorização de uso da imagem, conforme idade (**Anexo IX**).

12.1.1 Em atendimento a portaria nº 360 de 18 de maio de 2022, todos os documentos da matrícula devem ser entregues impressos, com original para conferências e/ou cópia digital. Caso o candidato não possua equipamentos para realizar a digitalização dos documentos, a direção-geral de cada campus deverá disponibilizar equipamentos (computador e scanner) e servidores para orientar, auxiliar e/ou realizar a digitalização dos documentos, quando for o caso.

12.1.2 Devido ao período de pandemia da COVID-19 e conseqüentemente alterações no calendário de todas as escolas da Rede Estadual e Particular, os candidatos que forem aprovados para as vagas ofertadas pelo Edital nº 074/2022, e ainda não tiverem o histórico escolar do ensino médio, deverão apresentar no ato da matrícula declaração emitida pela instituição que está matriculado (a), que possui nota/conceitos e carga horária suficientes para aprovação e poderá prosseguir seus estudos. E terá até 30 dias após o início das aulas para entregar no Campus ou Campus Avançado que efetivou matrícula, o Histórico Escolar com a conclusão do ensino médio.

12.2 Para os candidatos cotistas serão acrescidos os documentos descritos abaixo conforme cota para a qual se inscreveu.

12.2.1 Para a realização da matrícula dos candidatos da Lista 01 (L1) – PcD, além dos documentos elencados no subitem 12.1, deverá ser apresentado o seguinte documento:

- cópia e original do laudo médico emitido nos últimos 12 (doze) meses, assinado por médico especializado na área de deficiência do candidato, atestando o tipo e o grau ou nível da deficiência, bem como a provável causa da deficiência e as limitações impostas pela deficiência com expressa referência ao código correspondente da Classificação Internacional de Doenças (CID).

12.3 Para a realização da matrícula dos candidatos da Lista 2 (L2) – EP + Renda + PPI + PcD e além dos documentos elencados no subitem 12.1, deverão ser apresentados os seguintes documentos:

- cópia e original do laudo médico emitido nos últimos 12 (doze) meses, assinado por médico especializado na área de deficiência do candidato, atestando o tipo e o grau ou nível da deficiência, bem como a provável causa da deficiência e as limitações impostas pela



SERVIÇO PÚBLICO FEDERAL - MEC - SETEC
INSTITUTO FEDERAL DE EDUCAÇÃO CIÊNCIA E TECNOLOGIA DE MATO GROSSO
DIRETORIA DE POLÍTICAS DE INGRESSO E SELEÇÕES
EDITAL Nº 074/2022 – PROCESSO SELETIVO 2023/1 - CURSOS DE GRADUAÇÃO

deficiência com expressa referência ao código correspondente da Classificação Internacional de Doenças (CID);

- autodeclaração de que pertence ao grupo PPI (**Anexo VI ou XI**);
- relação de pessoas que compõem a renda familiar (**Anexo III**)
- documentos descritos nos subitens 12.11 e 12.12.

12.4 Para a realização da matrícula dos candidatos da Lista 3 (L3) – EP + Renda + PcD, além dos documentos elencados no subitem 12.1, deverão ser apresentados os seguintes documentos:

▪ cópia e original do laudo médico emitido nos últimos 12 (doze) meses, assinado por médico especializado na área de deficiência do candidato, atestando o tipo e o grau ou nível da deficiência, bem como a provável causa da deficiência e as limitações impostas pela deficiência com expressa referência ao código correspondente da Classificação Internacional de Doenças (CID);

- relação de pessoas que compõem a renda familiar (**Anexo III**) e;
- documentos descritos nos subitens 12.11 e 12.12.

12.5 Para a realização da matrícula dos candidatos da Lista 4 (L4) – EP + Renda + PPI, além dos documentos elencados no subitem 12.1, deverão ser apresentados os seguintes documentos:

- autodeclaração de que pertence ao grupo PPI (**Anexo VI ou XI**);
- relação de pessoas que compõem a renda familiar (**Anexo III**) e
- documentos descritos nos subitens 12.11 e 12.12.

12.6 Para a realização da matrícula dos candidatos da Lista 5 (L5) – EP + Renda, além dos documentos elencados no subitem 12.1, deverão ser apresentados os seguintes documentos:

- documentos descritos nos subitens 12.11 e 12.12;
- relação de pessoas que compõem a renda familiar (**Anexo III**).

12.7 Para a realização da matrícula dos candidatos da Lista 6 (L6) – EP + PPI + PcD, além dos documentos elencados no subitem 12.1, deverão ser apresentados os seguintes documentos:

▪ autodeclaração de que pertence ao grupo PPI (**Anexo VI ou XI**);

▪ cópia e original do laudo médico emitido nos últimos 12 (doze) meses, assinado por médico especializado na área de deficiência do candidato, atestando o tipo e o grau ou nível da deficiência, bem como a provável causa da deficiência e as limitações impostas pela deficiência com expressa referência ao código correspondente da Classificação Internacional de Doenças (CID).



12.8 Para a realização da matrícula dos candidatos da Lista 7 (L7) – EP + PcD, além dos documentos elencados no subitem 12.1, deverão ser apresentados os seguintes documentos:

- cópia e original do laudo médico emitido nos últimos 12 (doze) meses, assinado por médico especializado na área de deficiência do candidato, atestando o tipo e o grau ou nível da deficiência, bem como a provável causa da deficiência e as limitações impostas pela deficiência com expressa referência ao código correspondente da Classificação Internacional de Doenças (CID).

12.9 Para a realização da matrícula dos candidatos da Lista 8 (L8) – EP + PPI, além dos documentos elencados no subitem 12.1, deverão ser apresentados os seguintes documentos:

- autodeclaração de que pertence ao grupo PPI (**Anexo VI ou XI**).

12.10 Para a realização da matrícula dos candidatos da Lista 9 (L9) – EP, apresentar todos os documentos elencados no subitem 12.1.

12.10.1 Para a realização da matrícula dos candidatos das AÇÕES AFIRMATIVAS (L2, L3, L4, L5, L6, L7, L8 e L9), é obrigatória a comprovação, por meio do histórico escolar, de que estudou, integralmente, o ensino médio em instituições públicas.

12.11 O candidato das AÇÕES AFIRMATIVAS (L2, L3, L4 e L5), com renda familiar bruta per capita igual ou inferior a 1,5 salário mínimo e que tenha cursado integralmente o ensino médio nas escolas públicas (Lei 12.711/2012), deverá apresentar cópia dos documentos dos membros do grupo familiar, conforme as orientações a seguir:

I - Menores de 18 anos:

a) certidão de nascimento ou RG, original e cópia;

II - Maiores de 18 anos e dependentes, pais e/ou responsáveis:

a) RG, original e cópia;

b) CPF, original e cópia;

c) comprovação de estado civil: certidão de nascimento, certidão de casamento ou declaração de união estável, original e cópia.

12.12 Para comprovação de renda do cotista (AÇÕES AFIRMATIVAS L2, L3, L4 e L5) e de sua família, o candidato terá que apresentar as cópias legíveis dos documentos listados abaixo, acompanhadas dos respectivos originais, para que seja verificada a autenticidade, ou apenas as cópias autenticadas em cartório.

I. TRABALHADORES ASSALARIADOS

a) Para aqueles que declaram Imposto de renda, Comprovante da última Declaração de IRPF acompanhada do recibo de entrega à Receita Federal do Brasil e da respectiva notificação de restituição, quando houver;



SERVIÇO PÚBLICO FEDERAL - MEC - SETEC
INSTITUTO FEDERAL DE EDUCAÇÃO CIÊNCIA E TECNOLOGIA DE MATO GROSSO
DIRETORIA DE POLÍTICAS DE INGRESSO E SELEÇÕES
EDITAL Nº 074/2022 – PROCESSO SELETIVO 2023/1 - CURSOS DE GRADUAÇÃO

b) Para aqueles que não declaram Imposto de Renda, apresentar comprovante da consulta no link:
[\[https://servicos.receita.fazenda.gov.br/Servicos/ConsRest/Atual.app/paginas/index.asp\]](https://servicos.receita.fazenda.gov.br/Servicos/ConsRest/Atual.app/paginas/index.asp)

Além da documentação referente ao imposto de renda, é necessária a apresentação de uma das formas de comprovação de renda:

c) Contracheques ou Holerites relativos aos 3 últimos meses que antecedem a inscrição no processo seletivo (abril, maio e junho de 2022); ou

d) CTPS registrada e atualizada; ou

e) Carnê do INSS com recolhimento em dia, no caso de empregada doméstica; ou

f) Extrato atualizado da conta vinculada do trabalhador no FGTS; ou

g) Extratos bancários dos últimos 3 meses (abril, maio e junho de 2022) que antecedem a inscrição no processo seletivo.

II. ATIVIDADE RURAL

a) Comprovante da última Declaração de IRPF acompanhada do recibo de entrega à Receita Federal do Brasil e da respectiva notificação de restituição, quando houver;

b) Para aqueles que não declaram Imposto de Renda, apresentar comprovante da consulta obtido no link:

[\[https://servicos.receita.fazenda.gov.br/Servicos/ConsRest/Atual.app/paginas/index.asp\]](https://servicos.receita.fazenda.gov.br/Servicos/ConsRest/Atual.app/paginas/index.asp)

c) Comprovante da última Declaração de Imposto de Renda Pessoa Jurídica – IRPJ, quando houver;

d) DECORE fornecida pelo contador ou documento equivalente emitido por órgãos oficiais (EMATER ou órgão equivalente, Sindicato dos Produtores Rurais, dentre outros), informando:

- identificação do proprietário: nome, CPF, RG e endereço;
- identificação da propriedade: área e endereço; e
- como utiliza a terra: o que produz e qual a renda mensal.

e) Contrato de arrendamento das terras, quando houver;

f) Quaisquer declarações tributárias referentes a pessoas jurídicas vinculadas ao candidato ou a membros da família, quando for o caso;

g) Extratos bancários da pessoa física e das pessoas jurídicas vinculadas, referente aos últimos 3 (três) meses que antecedem a inscrição no processo seletivo.

h) Notas fiscais de vendas, quando houver.

III. APOSENTADOS E PENSIONISTAS

a) Extrato mais recente do pagamento de benefício; ou Comprovante atual do INSS, contendo número do benefício, do que se trata o benefício e o valor deste. O comprovante pode ser obtido no link:



SERVIÇO PÚBLICO FEDERAL - MEC - SETEC
INSTITUTO FEDERAL DE EDUCAÇÃO CIÊNCIA E TECNOLOGIA DE MATO GROSSO
DIRETORIA DE POLÍTICAS DE INGRESSO E SELEÇÕES
EDITAL Nº 074/2022 – PROCESSO SELETIVO 2023/1 - CURSOS DE GRADUAÇÃO

Aposentados e/ou pensionistas endereço eletrônico:
<https://meu.inss.gov.br/central/index.html>

ou

As famílias atendidas pelo Programa Bolsa Família devem entregar o extrato do benefício, obtido por meio de consulta no endereço eletrônico:
https://www.beneficiosociais.caixa.gov.br/consulta/beneficio/04.01.00-00_00.asp

ou

Extrato do Benefício de Prestação Continuada (INSS), obtido por meio de consulta no endereço eletrônico: <https://meu.inss.gov.br/central/index.html>

ou

Benefícios temporários do INSS (exemplo: auxílio doença) Extrato recente (mês vigente) do pagamento de benefício obtido por meio de consulta no endereço eletrônico:
<https://meu.inss.gov.br/central/index.html>

- b) Comprovante da última Declaração de IRPF acompanhada do recibo de entrega à Receita Federal do Brasil e da respectiva notificação de restituição, quando houver;
- c) Para aqueles que não declaram Imposto de Renda, apresentar comprovante da consulta obtido no link:

[\[https://servicos.receita.fazenda.gov.br/Servicos/ConsRest/Atual.app/paginas/index.asp\]](https://servicos.receita.fazenda.gov.br/Servicos/ConsRest/Atual.app/paginas/index.asp)

- d) Caso o aposentado e/ou pensionista exerça alguma atividade remunerada, deverá apresentar a documentação comprobatória;
- e) Extratos bancários dos últimos 3 meses que antecedem a inscrição no processo seletivo.

IV. PROFISSIONAIS LIBERAIS (Comerciantes com estabelecimento e microempreendedores)

- a) Comprovante da última Declaração de IRPF acompanhada do recibo de entrega à Receita Federal do Brasil e da respectiva notificação de restituição, quando houver;
- b) Para aqueles que não declaram Imposto de Renda, apresentar comprovante da consulta obtido no link:

[\[https://servicos.receita.fazenda.gov.br/Servicos/ConsRest/Atual.app/paginas/index.asp\]](https://servicos.receita.fazenda.gov.br/Servicos/ConsRest/Atual.app/paginas/index.asp)

- c) Quaisquer declarações tributárias referentes a pessoas jurídicas vinculadas ao candidato ou a membros de sua família, quando for o caso;
- d) Relatório anual/mensal emitido pelo contador, baseado nas notas fiscais;
- e) Guias de recolhimento ao INSS com comprovante de pagamento do último mês, compatíveis com a renda declarada;
- f) Extratos bancários dos últimos 3 meses (abril, maio e junho de 2022) que antecedem a inscrição no processo seletivo.



V. PROFISSIONAIS AUTÔNOMOS (OBRIGATÓRIOS TODOS OS DOCUMENTOS ABAIXO)

- a) Declaração de renda (**Anexo IV**) fornecida pela própria pessoa, contendo os seguintes dados:
- b) identificação: nome, RG, CPF;
- c) o que faz e o local;
- d) qual a média da renda mensal, utilizando os rendimentos dos últimos 3 meses (abril, maio e junho de 2022) que antecedem a inscrição no processo seletivo, para encontrar a média.
- e) Recibo e Declaração Completa do Imposto de Renda, referente ao exercício 2021, ano-calendário 2022;
- f) Para aqueles que não declaram Imposto de Renda, apresentar comprovante da consulta obtido no link:

[\[https://servicos.receita.fazenda.gov.br/Servicos/ConsRest/Atual.app/paginas/index.asp\]](https://servicos.receita.fazenda.gov.br/Servicos/ConsRest/Atual.app/paginas/index.asp)

- g) Extratos bancários dos últimos 3 (três) meses (abril, maio e junho de 2022) que antecedem a inscrição no processo seletivo. Caso não possua conta bancária entregar declaração informando que não possui conta.

VI. RENDIMENTOS DE ALUGUEL OU ARRENDAMENTO DE BENS MÓVEIS E IMÓVEIS

- a) Comprovante da última Declaração de Imposto de Renda Pessoa Física (IRPF) acompanhada do recibo de entrega à Receita Federal do Brasil e da respectiva notificação de restituição, quando houver;
- b) Para aqueles que não declaram Imposto de Renda, apresentar comprovante da consulta obtido no link:

[\[https://servicos.receita.fazenda.gov.br/Servicos/ConsRest/Atual.app/paginas/index.asp\]](https://servicos.receita.fazenda.gov.br/Servicos/ConsRest/Atual.app/paginas/index.asp)

- c) Extratos bancários dos últimos 3 meses (abril, maio e junho de 2022) que antecedem a inscrição no processo seletivo;
- d) Contrato de locação ou arrendamento devidamente registrado em cartório acompanhado dos 3 últimos comprovantes de recebimentos.

VII. DESEMPREGADOS - MENOS DE 6 MESES (OBRIGATÓRIOS OS DOCUMENTOS ABAIXO)

- a) Rescisão do contrato de trabalho;
- b) Comprovante de seguro-desemprego, quando houver;
- c) Declaração de ausência de renda (**Anexo V**), para os que não desenvolvem nenhuma atividade remunerada;
- d) Aqueles que desenvolvem alguma atividade remunerada informalmente devem apresentar a documentação conforme o inciso V deste item.

VIII. CASO NÃO POSSUA NENHUMA FONTE DE RENDA



SERVIÇO PÚBLICO FEDERAL - MEC - SETEC
INSTITUTO FEDERAL DE EDUCAÇÃO CIÊNCIA E TECNOLOGIA DE MATO GROSSO
DIRETORIA DE POLÍTICAS DE INGRESSO E SELEÇÕES
EDITAL Nº 074/2022 – PROCESSO SELETIVO 2023/1 - CURSOS DE GRADUAÇÃO

- a) Declaração de ausência de renda (**Anexo V**);
- b) Para aqueles que não declaram Imposto de Renda, apresentar comprovante da consulta obtido no link:

[<https://servicos.receita.fazenda.gov.br/Servicos/ConsRest/Atual.app/paginas/index.asp>]

12.13 A falta de um dos documentos aqui relacionados, **tanto para os candidatos da reserva de vagas (Ações Afirmativas) quanto para os candidatos da ampla concorrência**, impedirá a efetivação da matrícula, não cabendo, nesse caso, recurso, **nem será facultada a matrícula condicional**.

12.13.1 Para cálculo da renda bruta familiar estão excluídos, de acordo com o §2º, Art. 7º, da Portaria Normativa nº 18, de 11 de outubro de 2012:

I -Os valores percebidos a título de:

- a) Auxílios para alimentação e transporte;
- b) Diárias e reembolsos de despesas;
- c) Adiantamentos e antecipações;
- d) Estornos e compensações referentes a períodos anteriores;
- e) Indenizações decorrentes de contratos de seguros;
- f) Indenizações por danos materiais e morais por força de decisão judicial.

II -Os rendimentos percebidos no âmbito dos seguintes programas:

- a) Programa de Erradicação do Trabalho Infantil;
- b) Programa Agente Jovem de Desenvolvimento Social e Humano;
- c) Programa Bolsa Família e os programas remanescentes nele unificados;
- d) Programa Nacional de Inclusão do Jovem – Pró-Jovem;
- e) Auxílio Emergencial Financeiro e outros programas de transferência de renda destinados à população atingida por desastres, residente em Municípios em estado de calamidade pública ou situação de emergência;
- f) Demais programas de transferência condicionada de renda implementados por Estados, Distrito Federal ou Municípios.

12.14 Será eliminado, a qualquer tempo, o candidato que utilizar meios fraudulentos na inscrição, na seleção e na matrícula.

12.15 A prestação de informação falsa pelo candidato, apurada posteriormente à matrícula, em procedimento que lhe assegure o contraditório e a ampla defesa, ensejará o cancelamento de sua matrícula, sem prejuízo das sanções penais eventualmente cabíveis.

12.16 A qualquer momento, depois de realizada a matrícula, o IFMT poderá exigir do candidato que comprove a autenticidade das informações prestadas, sob pena de ser deflagrado processo administrativo pelo órgão competente, sendo assegurada a ampla defesa, visando à apuração dos fatos e aplicação das sanções cabíveis.

12.17 O IFMT poderá solicitar posteriormente documentos suplementares.



12.18 Em caso de candidato estrangeiro deverão ser apresentados os seguintes documentos:

a) Passaporte, com cópia das seguintes páginas: de identificação, do visto, do carimbo de entrada e carimbo de registro;

b) Histórico escolar e certificado de conclusão dos estudos de nível médio, ou documento equivalente, com a equivalência de estudos aprovada **pelo órgão competente no Brasil**; e/ou apresentação de protocolo de solicitação junto ao órgão competente de equivalência, ambos com data anterior à matrícula;

c) Comprovante de situação cadastral do CPF (Cadastro de Pessoa Física);

d) Protocolo de solicitação de renovação da Cédula de Identidade de Estrangeiro - CIE (antigamente denominado RNE) junto ao Departamento de Polícia Federal, nos casos em que a validade da CIE estiver próxima (30 dias). Para o portador de visto permanente, será suficiente a apresentação de Cédula de Identidade de Estrangeiro - CIE (antigamente denominado RNE) válido.

12.19 O candidato terá que apresentar as cópias legíveis dos documentos acompanhadas dos respectivos originais para que seja verificada a autenticidade ou apenas as cópias autenticadas em cartório.

12.20 Em conformidade com o Decreto 9.094, de 17 de julho de 2017, para realização da matrícula, somente será exigida a cópia autenticada dos documentos, caso não seja apresentado o documento original.

12.21 Caso o candidato aprovado na vaga de cotista seja oriundo de instituição filantrópica, que seja incorporada, mantidas ou administradas pelo Poder Público (Municipal Estadual ou Federal), deverá apresentar cópia dos convênios ou cópia das publicações no Diário Oficial, comprovando que tal instituição se enquadra em uma dessas condições.

12.22 Da condição de pessoa com deficiência

12.22.1 O candidato que realizar inscrição e for aprovado em vaga destinada a pessoa com deficiência (L1, L2, L3, L6 e L7), através da lista de aprovados ou de novas convocações decorrentes de vagas não preenchidas, terá a apuração e a comprovação da deficiência com base nos documentos fornecidos por ele próprio, em procedimento de avaliação de laudo médico disciplinado neste Edital.

12.22.2 Para efeitos conceituais e de verificação nos processos seletivos para os cursos do IFMT, é necessário observar o disposto no Decreto 3.298/1999 e Decreto 5.296/2004, no Decreto 5.626/2005, na Lei 12.764/2012 e na Lei 13.146/2015. Sendo considerada pessoa com deficiência a que se enquadra nas seguintes categorias:

a) deficiência física: alteração completa ou parcial de um ou mais segmentos do corpo humano, acarretando o comprometimento da função física, apresentando-se sob a forma de



paraplegia, paraparesia, monoplegia, monoparesia, tetraplegia, tetraparesia, triplegia, triparesia, hemiplegia, hemiparesia, ostomia, amputação ou ausência de membro, paralisia cerebral, nanismo, membros com deformidade congênita ou adquirida, exceto as deformidades estéticas e as que não produzam dificuldades para o desempenho de funções (BRASIL, 1999, artigo 4º, inciso I).

b) deficiência auditiva: perda bilateral, parcial ou total, de quarenta e um decibéis (dB) ou mais, aferida por audiograma nas frequências de 500HZ, 1.000HZ, 2.000Hz e 3.000Hz (BRASIL, 1999, artigo 4º, inciso II).

c) deficiência visual: cegueira, na qual a acuidade visual é igual ou menor que 0,05 no melhor olho, com a melhor correção óptica; a baixa visão, que significa acuidade visual entre 0,3 e 0,05 no melhor olho, com a melhor correção óptica; os casos nos quais a somatória da medida do campo visual em ambos os olhos for igual ou menor que 60º; ou a ocorrência simultânea de quaisquer das condições anteriores (BRASIL, 1999, artigo 4º, inciso III).

d) deficiência mental: funcionamento intelectual significativamente inferior à média, com manifestação antes dos dezoito anos e limitações associadas a duas ou mais áreas de habilidades adaptativas, tais como: comunicação; cuidado pessoal; habilidades sociais; utilização dos recursos da comunidade; saúde e segurança; habilidades acadêmicas; lazer; e trabalho (BRASIL, 1999, artigo 4º, inciso I)

e) deficiência múltipla: associação de duas ou mais deficiências (BRASIL, 1999, artigo 4º, inciso V).

f) Transtorno do espectro autista: pessoa de síndrome clínica caracterizada nas seguintes formas:

- deficiência persistente e clinicamente significativa da comunicação e da interação sociais, manifestada por deficiência marcada de comunicação verbal e não verbal usada para interação social; ausência de reciprocidade social; falência em desenvolver e manter relações apropriadas ao seu nível de desenvolvimento;
- padrões restritivos e repetitivos de comportamentos, interesses e atividades, manifestados por comportamentos motores ou verbais estereotipados ou por comportamentos sensoriais incomuns; excessiva aderência a rotinas e padrões de comportamento ritualizados; interesses restritos e fixos (BRASIL, 2012, artigo 1º, parágrafo 2º, incisos I e II).

12.22.3 Da documentação exigida para comprovação da deficiência

12.22.4 Candidatos que pretendam fazer uso das prerrogativas que são facultadas à pessoa com deficiência pela Lei Nº 13.409 e Portaria Normativa nº 9, de 5 de maio de 2017 de 28 de



SERVIÇO PÚBLICO FEDERAL - MEC - SETEC
INSTITUTO FEDERAL DE EDUCAÇÃO CIÊNCIA E TECNOLOGIA DE MATO GROSSO
DIRETORIA DE POLÍTICAS DE INGRESSO E SELEÇÕES
EDITAL Nº 074/2022 – PROCESSO SELETIVO 2023/1 - CURSOS DE GRADUAÇÃO

dezembro de 2016, deverão entregar no ato da matrícula, laudo médico além de toda documentação exigida neste Edital.

12.22.5 O laudo médico que trata o subitem anterior deverá ser original e cópia, **emitido nos últimos 12 (doze) meses**, assinado por médico especializado na área de deficiência do candidato, atestando o tipo e o grau ou nível da deficiência, bem como a provável causa da deficiência e as limitações impostas pela deficiência com expressa referência ao código correspondente da Classificação Internacional de Doenças (CID).

12.23 As matrículas para o Ensino Superior serão realizadas de acordo com a Lei 12.089/2009

Art. 2º É proibido uma mesma pessoa ocupar, na condição de estudante, simultaneamente, no curso de graduação, 2 (duas) vagas, no mesmo curso ou em cursos diferentes em uma ou mais de uma instituição pública de ensino superior em todo o território nacional.

Art. 3º dispõe: A instituição pública de Ensino Superior que constatar que um dos seus alunos ocupa uma outra vaga na mesma ou em outra instituição deverá lhe comunicar que terá de optar por uma das vagas no prazo de 5 (cinco) dias úteis, contado do primeiro dia útil posterior à comunicação.

§ 1º Se o aluno não comparecer no prazo assinalado no caput deste artigo ou não optar por uma das vagas, a instituição pública de ensino superior providenciará o cancelamento:

I - da matrícula mais antiga, na hipótese de a duplicidade ocorrer em instituições diferentes;

II - da matrícula mais recente, na hipótese de a duplicidade ocorrer na mesma instituição.

§ 2º Concomitantemente ao cancelamento da matrícula na forma do disposto no § 1 deste artigo, será decretada a nulidade dos créditos adquiridos no curso cuja matrícula foi cancelada.

12.24 O IFMT se responsabiliza **unicamente** pela divulgação dos resultados desse processo seletivo.

13. DO INÍCIO DAS AULAS

13.1 O início das aulas será estabelecido conforme calendário de cada *Campus*, a ser divulgado na data da matrícula.

14. DO UNIFORME

14.1 O uniforme é de uso obrigatório para todos os alunos regularmente matriculados no IFMT. O descumprimento desta norma, sem a devida autorização, acarretará medidas punitivas.

15. DAS DISPOSIÇÕES GERAIS



SERVIÇO PÚBLICO FEDERAL - MEC - SETEC
INSTITUTO FEDERAL DE EDUCAÇÃO CIÊNCIA E TECNOLOGIA DE MATO GROSSO
DIRETORIA DE POLÍTICAS DE INGRESSO E SELEÇÕES
EDITAL Nº 074/2022 – PROCESSO SELETIVO 2023/1 - CURSOS DE GRADUAÇÃO

15.1. As disposições e instruções divulgadas no portal do IFMT constituem normas e passam a integrar o presente Edital.

15.2 Este Edital é público, amplamente divulgado e sua leitura na íntegra, bem como a leitura de todas as informações disponibilizadas no site <https://selecao.ifmt.edu.br>, é requisito imprescindível para inscrição e participação no certame. Portanto, é responsabilidade exclusiva do candidato a leitura desses, não podendo alegar desconhecimento das informações neles constantes.

15.3. Será eliminado do Processo Seletivo do edital 074/2022 o candidato que, utilizar-se de documentos ou informações falsas, bem como de outros meios ilícitos ou ainda praticar atos contra as demais normas contidas neste Edital e nas instruções fornecidas ao candidato. O descumprimento do aqui disposto implicará eliminação do candidato, constituindo-se tentativa de fraude.

15.4. Serão divulgados, sempre que necessário, editais, normas complementares e avisos oficiais sobre o Processo Seletivo 2023/1 dos Cursos de graduação.

15.5 O candidato deverá observar rigorosamente as disposições e instruções divulgadas no portal do IFMT e no site <http://selecao.ifmt.edu.br>. A não observância das disposições e instruções contidas neste Edital, nas normas complementares e nos avisos oficiais que o IFMT venha a divulgar poderá acarretar a eliminação do candidato do processo seletivo.

15.6 O candidato deverá matricular-se no curso e no turno para os quais fez a inscrição.

15.7 Caso o estudante matriculado não mais se interessar pela vaga, deverá manifestar oficialmente o cancelamento da matrícula junto ao setor de registro escolar vinculado ao Campus ou Campus Avançado para o qual se matriculou.

15.8 A inscrição do candidato implica na aceitação total e incondicional das normas constantes neste Edital.

15.9 Todas as informações pertinentes à entrega presencial de documentação para a matrícula ou outros procedimentos que demandem comparecimento presencial nos Campi, serão considerados os cuidados relacionados à higiene que garantam a preservação da saúde e segurança dos candidatos e servidores envolvidos no processo.

15.10 Ocorrendo motivo de força maior que determine perda total ou parcial irreparável do Processo Seletivo, antes ou após sua realização, o IFMT reserva a si o direito de cancelar ou substituir datas, realizar novo processo ou procedimentos ou atribuir pesos compensatórios, de modo a viabilizar o conjunto do processo.



SERVIÇO PÚBLICO FEDERAL - MEC - SETEC
INSTITUTO FEDERAL DE EDUCAÇÃO CIÊNCIA E TECNOLOGIA DE MATO GROSSO
DIRETORIA DE POLÍTICAS DE INGRESSO E SELEÇÕES
EDITAL Nº 074/2022 – PROCESSO SELETIVO 2023/1 - CURSOS DE GRADUAÇÃO

15.11 Ao realizar sua inscrição, o (a) candidato (a) declara-se ciente da possibilidade de divulgação de seus dados em listagens e resultados no decorrer do processo, tendo em vista que essas informações são essenciais para o fiel cumprimento da publicidade dos atos que dizem respeito a este processo seletivo.

15.12 Toda menção a horário neste Edital terá como referência o horário oficial da capital do estado de Mato Grosso.

15.13 A reposição das aulas, quando necessária, ocorrerá aos sábados.

15.14 Os casos omissos serão resolvidos pelo IFMT.

CRONOGRAMA DO PROCESSO SELETIVO – CURSOS DE GRADUAÇÃO 2023/1

DATA	EVENTOS
05 de julho de 2022	Publicação do Edital.
05 e 06 de julho de 2022	Interposição de recurso.
08 de julho a 02 de setembro de 2022	Período de inscrição via internet.
08 de julho a 02 de setembro de 2022	Período para solicitar isenção, link https://forms.gle/gvW9BMvtTQx1H8my6
08 de julho a 02 de setembro de 2022	Período para envio de documentos de candidatos na condição de pessoa com deficiência (PcD), Anexo VII , link https://forms.gle/HpLCPcVNS7xZH4tN7
08 de julho a 02 de setembro de 2022	Período para envio de documentos de candidatos na condição de cotista racial, Anexo VI e Anexo IX , link https://forms.gle/1Yw1fUSGhfm2FbNB6
02 de setembro de 2022 (até as 17h)	Último prazo para protocolizar ou encaminhar documentos para isenção, link https://forms.gle/gvW9BMvtTQx1H8my6
02 de setembro de 2022	Último prazo para alteração de dados referentes à inscrição.
08 de setembro de 2022	Relação dos beneficiados com isenção.
09 de setembro de 2022	Último dia para o pagamento da taxa de inscrição.



SERVIÇO PÚBLICO FEDERAL - MEC - SETEC
INSTITUTO FEDERAL DE EDUCAÇÃO CIÊNCIA E TECNOLOGIA DE MATO GROSSO
DIRETORIA DE POLÍTICAS DE INGRESSO E SELEÇÕES
EDITAL Nº 074/2022 – PROCESSO SELETIVO 2023/1 - CURSOS DE GRADUAÇÃO

14 de setembro de 2022	Divulgação da listagem preliminar de candidatos inscritos.
14 e 15 de setembro de 2022	Recurso contra a listagem preliminar de candidatos inscritos.
07 de outubro de 2022	Divulgação da listagem definitiva dos candidatos inscritos e os locais de provas.
16 de outubro de 2022	Realização da prova objetiva.
17 de outubro de 2022	Divulgação do gabarito preliminar.
17 e 18 de outubro de 2022	Recurso contra o resultado do gabarito preliminar.
24 de outubro de 2022	Divulgação do gabarito definitivo.
24 de outubro de 2022	Publicação do Edital complementar, com convocação, horários e datas das bancas de heteroidentificação (verificação da condição declarada pela(o) candidata/candidato negra/negro: preta/preto e parda/pardo) por campus.
27 de outubro de 2022 a 21 novembro de 2022	Período para realização das bancas de heteroidentificação.
02 de dezembro de 2022	Divulgação do resultado preliminar das bancas de heteroidentificação.
02 a 05 de dezembro de 2022	Recurso contra o resultado preliminar das bancas de heteroidentificação.
12 dezembro de 2022	Divulgação do resultado definitivo das bancas de heteroidentificação
06 janeiro de 2022	Divulgação preliminar dos aprovados/classificados.
06 a 08 de janeiro de 2022	Recurso contra o resultado preliminar dos aprovados/classificados.
12 de janeiro de 2022	Divulgação oficial dos aprovados/classificados.
13 a 19 de janeiro de 2023	Matrícula dos aprovados.
23 de janeiro de 2023	Divulgação da 2ª chamada.



SERVIÇO PÚBLICO FEDERAL - MEC - SETEC
INSTITUTO FEDERAL DE EDUCAÇÃO CIÊNCIA E TECNOLOGIA DE MATO GROSSO
DIRETORIA DE POLÍTICAS DE INGRESSO E SELEÇÕES
EDITAL Nº 074/2022 – PROCESSO SELETIVO 2023/1 - CURSOS DE GRADUAÇÃO

23 a 25 de janeiro de 2023	Matrícula da 2ª chamada.
27 de janeiro de 2023	Divulgação da 3ª chamada.
27 de janeiro a 02 de fevereiro de 2023	Matrícula da 3ª chamada.
06 de fevereiro de 2023	Divulgação da chamada geral dos excedentes, se houver vagas.
06 a 09 de fevereiro de 2023	Matrícula dos excedentes da chamada geral.

Cuiabá, 05 de julho de 2022.

Prof. Dr. Julio César dos Santos
Reitor do Instituto Federal de Educação, Ciência e Tecnologia de Mato Grosso
Decreto Presidencial de 31/03/2021.



SERVIÇO PÚBLICO FEDERAL - MEC - SETEC
INSTITUTO FEDERAL DE EDUCAÇÃO CIÊNCIA E TECNOLOGIA DE MATO GROSSO
DIRETORIA DE POLÍTICAS DE INGRESSO E SELEÇÕES
EDITAL Nº 074/2022 – PROCESSO SELETIVO 2023/1 - CURSOS DE GRADUAÇÃO

ANEXO I
FORMULÁRIO DE RECURSO

À DIRETORIA DE POLÍTICAS DE INGRESSO E SELEÇÕES			
NOME:			
ENDEREÇO:			
TELEFONE:		E-MAIL:	
CURSO:		TURNO:	
<input type="checkbox"/>	Contra as normas do edital.	<input type="checkbox"/>	Contra o indeferimento da solicitação de uso de nome social.
<input type="checkbox"/>	Contra o indeferimento de isenção.	<input type="checkbox"/>	Contra o resultado do procedimento de heteroidentificação.
<input type="checkbox"/>	Contra o indeferimento da inscrição.	<input type="checkbox"/>	Contra o resultado preliminar.
<input type="checkbox"/>	Contra o indeferimento de solicitação de reserva de vaga para pessoa com deficiência (PcD).	<input type="checkbox"/>	Outro
Justificativa do candidato:			
Cuiabá-MT, 08 de julho de 2022.			
Assinatura do candidato ou responsável legal			



SERVIÇO PÚBLICO FEDERAL - MEC - SETEC
INSTITUTO FEDERAL DE EDUCAÇÃO CIÊNCIA E TECNOLOGIA DE MATO GROSSO
DIRETORIA DE POLÍTICAS DE INGRESSO E SELEÇÕES
EDITAL Nº 074/2022 – PROCESSO SELETIVO 2023/1 - CURSOS DE GRADUAÇÃO

ANEXO II FORMULÁRIO DE CORREÇÃO DE DADOS

(Prazo final: 02/09/2022)

Nome:	E-mail:
Inscrição nº:	Telefone para contato:

Complete nos espaços abaixo apenas os campos a serem corrigidos.

Anexe ao formulário cópia do documento de identidade ou documento comprobatório;

A correção de dados deve ser solicitada a Diretoria de Políticas de Ingresso e Seleções, mediante envio do formulário devidamente preenchido, assinado, digitalizado, junto com o documento comprobatório, no endereço eletrônico proen.dpi@ifmt.edu.br.

O sistema não permite alteração de curso, campus ou reserva de vagas (cota), nesses casos o candidato deve realizar nova inscrição dentro do prazo previsto no edital.

Nome: _____

Data de Nascimento: _____

Carteira de Identidade RG nº: _____

CPF nº: _____

Outras alterações:

Cuiabá-MT, 08 de julho de 2022.

Assinatura do candidato ou responsável legal



ANEXO III

RELAÇÃO DE PESSOAS QUE COMPÕEM A RENDA FAMILIAR (AÇÕES AFIRMATIVAS)

Eu, _____, inscrito no CPF sob o nº. _____, pertencente a um núcleo familiar de _____ (____) pessoas, pleiteante a uma vaga no processo seletivo para os cursos de graduação, declaro que a nossa renda familiar soma R\$ _____ (____), originada das atividades laborais, conforme discriminação abaixo:

Descreva no quadro abaixo o nome de todas as pessoas que moram na residência de sua família (inclusive você, além de avós, tios, primos e também amigos) e informe a renda daqueles que trabalham.

Nº	Nome	Parentesco com o candidato	Data de Nascimento	Renda mensal
01				
02				
03				
04				
05				
06				
07				
08				
09				
10				

Declaro estar ciente de que as informações prestadas são de minha inteira responsabilidade e que, no caso de declaração falsa, estarei sujeito às sanções previstas em lei, aplicando-se, ainda, o disposto no parágrafo único do art. 10 do Decreto 83.936, de 6 de setembro de 1979.

Estou ciente de que devo apresentar os documentos comprobatórios destas informações, no ato da minha matrícula.

Cuiabá-MT, 08 de julho de 2022.

Assinatura do candidato ou responsável legal



SERVIÇO PÚBLICO FEDERAL - MEC - SETEC
INSTITUTO FEDERAL DE EDUCAÇÃO CIÊNCIA E TECNOLOGIA DE MATO GROSSO
DIRETORIA DE POLÍTICAS DE INGRESSO E SELEÇÕES
EDITAL Nº 074/2022 – PROCESSO SELETIVO 2023/1 - CURSOS DE GRADUAÇÃO

ANEXO IV DECLARAÇÃO DE RENDA

Eu, _____, CPF nº _____, declaro, sob as penas da lei, que a renda média dos últimos _____ meses, no valor de R\$ _____ mensais, declarada, refere-se aos ganhos obtidos com meu trabalho em atividades de _____, realizado em _____ (local onde realiza a atividade).

Declaro ainda que o valor acima apresentado é verdadeiro e estou ciente de que a omissão de informações ou a apresentação de dados ou documentos falsos e/ou divergentes podem resultar em processo contra mim, do tipo penal (crime de falsidade ideológica) e cível (ressarcimento por prejuízo causado a terceiros).

Autorizo a devida investigação e fiscalização para fins de confirmar a informação declarada acima, caso seja necessário.

Cuiabá-MT, 08 de julho de 2022.

Assinatura do declarante ou responsável legal



ANEXO V

DECLARAÇÃO DE AUSÊNCIA DE RENDA

Eu, _____, portador da Carteira de Identidade RG nº _____ e inscrito no CPF sob o nº _____, declaro, sob as penas da lei, para fins de apresentação ao IFMT, que não exerço nenhum tipo de atividade remunerada desde _____, sendo dependente financeiramente de _____, que é meu/minha _____ (informar grau de parentesco da pessoa), portador(a) da Carteira de Identidade RG nº _____ e inscrito no CPF sob o nº _____.

Declaro, ainda, a inteira responsabilidade pelas informações contidas nesta declaração, estando ciente de que a omissão ou a apresentação de informações e/ou documentos falsos ou divergentes implicarão medidas judiciais.

Autorizo o Instituto Federal de Mato Grosso a averiguar as informações acima fornecidas.

Por ser expressão da verdade, firmo e assino a presente declaração para que produza seus efeitos legais e de direito, e estou ciente de que responderei legalmente pela informação prestada.

Cuiabá-MT, 08 de julho de 2022.

Assinatura do declarante ou responsável legal



SERVIÇO PÚBLICO FEDERAL - MEC - SETEC
INSTITUTO FEDERAL DE EDUCAÇÃO CIÊNCIA E TECNOLOGIA DE MATO GROSSO
DIRETORIA DE POLÍTICAS DE INGRESSO E SELEÇÕES
EDITAL Nº 074/2022 – PROCESSO SELETIVO 2023/1 - CURSOS DE GRADUAÇÃO

ANEXO VI

AUTODECLARAÇÃO RACIAL - AÇÕES AFIRMATIVAS (L2, L4, L6 E L8)

Eu, _____, portador da Carteira de Identidade RG nº _____, órgão expedidor _____, e CPF nº _____, para o fim específico de concorrer à reserva de vagas destinadas a negros (pretos e pardos) no Processo Seletivo regido pelo Edital acima especificado, com base na Lei 12.711/2012, regulamentada pelo Decreto 7.824/2012 e implementada pela Portaria Normativa MEC 18/2012, declaro-me:

Preto

Pardo

Membro de comunidade quilombola - pertenço ao Quilombo: _____, situado no Município de _____, no Estado _____.

Cuiabá-MT, 08 de julho de 2022.

Assinatura do declarante ou responsável legal



SERVIÇO PÚBLICO FEDERAL - MEC - SETEC
INSTITUTO FEDERAL DE EDUCAÇÃO CIÊNCIA E TECNOLOGIA DE MATO GROSSO
DIRETORIA DE POLÍTICAS DE INGRESSO E SELEÇÕES
EDITAL Nº 074/2022 – PROCESSO SELETIVO 2023/1 - CURSOS DE GRADUAÇÃO

ANEXO VII

**REQUERIMENTO DE RESERVA DE VAGAS PARA CANDIDATO COM DEFICIÊNCIA
E/OU ATENDIMENTO ESPECIAL/ESPECÍFICO**

IDENTIFICAÇÃO DO CANDIDATO			
Nome			
Carteira de Identidade RG nº		Órgão Expedidor	
CPF		Fone	
Curso pretendido			
Nº de inscrição			
E-mail			

Deseja participar da reserva de vagas destinadas a candidatos com deficiência, conforme previsto na Lei 13.409/2016?

Não Sim

Tipo de Deficiência:

Física Auditiva Visual Mental Múltipla

Necessita de condições especiais para realização da(s) prova(s)

Não Sim

Conforme o item 3 e subitens deste Edital, solicito:

- Auxílio de fiscal leitor para a leitura da prova.
- Auxílio de fiscal transcritor.
- Utilização de lupa eletrônica.
- Acesso facilitado em função de dificuldade de locomoção ou uso de cadeira de rodas.
- Sala de andar térreo.
- Tempo adicional de uma hora.
- Permissão para uso de medicamento durante a prova.
- Permissão para utilizar meu aparelho auditivo durante a prova.
- Intérprete de Libras.
- Correção da minha redação adaptada em função de minha primeira língua ser a Libras.
- Cadeira e mesa adequadas à minha estatura ou amputação.
- Espaço reservado para amamentação (**indicar nome do responsável para acompanhar a criança**).

Nome: _____ CPF _____ RG _____

Descrever o atendimento diferenciado: _____

O candidato inscrito como pessoa com deficiência que necessitar de tempo adicional para a realização das provas deverá requerê-lo, com justificativa acompanhada de parecer emitido por especialista da área de sua deficiência.

RELAÇÃO DE DOCUMENTOS QUE DEVEM SER ENVIADOS EM ANEXO	
<input type="checkbox"/>	Cópia do comprovante de inscrição no Processo Seletivo 2023/1
<input type="checkbox"/>	Cópias do RG e CPF
<input type="checkbox"/>	Cópia do laudo médico, emitido nos últimos 12 (doze) meses por profissionais de saúde especializados na área de deficiência do candidato e desde que tais profissões sejam regulamentadas, atestando o tipo e o grau ou nível da deficiência, com expressa referência ao código correspondente da Classificação Internacional de Doenças (CID-10).

Obs: Sem a entrega do formulário com a relação de documentos, o candidato não concorrerá a vaga reservada a pessoas com deficiência e/ou atendimento diferenciado.

Cuiabá-MT, _____ de _____ de 2022.

Assinatura do (a) requerente ou responsável legal



SERVIÇO PÚBLICO FEDERAL - MEC - SETEC
INSTITUTO FEDERAL DE EDUCAÇÃO CIÊNCIA E TECNOLOGIA DE MATO GROSSO
DIRETORIA DE POLÍTICAS DE INGRESSO E SELEÇÕES
EDITAL Nº 074/2022 – PROCESSO SELETIVO 2023/1 - CURSOS DE GRADUAÇÃO

ANEXO VIII

FORMULÁRIO DE SOLICITAÇÃO DE USO DE NOME SOCIAL

Em conformidade com o Decreto 8.727/2016 e a Resolução CONSUP/IFMT 96/2017, é facultada ao candidato travesti ou transexual (pessoa que se identifica e quer ser reconhecida socialmente em consonância com sua identidade de gênero) a utilização do nome social.

Dessa forma, no ato da inscrição, o candidato deve preencher o formulário, indicando a sua escolha pelo uso do nome social e encaminhar os seguintes documentos:

a) fotografia atual, nítida, individual, colorida, com fundo branco, sem o uso de óculos escuros e artigos de chapalaria (boné, chapéu, viseira, gorro ou similares);

b) cópia digitalizada, frente e verso, de um dos documentos de identificação oficial com foto, válido.

c) cópia assinada e digitalizada deste formulário de solicitação de atendimento pelo nome social.

Os documentos devem ser enviados por meio de e-mail para o endereço proen.dpi@ifmt.edu.br, conforme data e horário especificados no edital. O assunto da mensagem deve ser: "Solicitação de uso de nome social". **Ressaltamos que não serão aceitos documentos apresentados fora do prazo ou incompletos.**

Caso o candidato seja menor de dezoito anos, o formulário precisa conter a assinatura dos pais ou do responsável legal e uma cópia do documento de identidade deste.

Nome social: _____
Nome civil: _____
Data de nascimento: CPF: _____
Nº de inscrição: _____
E-mail: _____ Telefone: _____

Declaro que estou inscrito no processo seletivo regido pelo edital acima especificado e venho por meio deste solicitar inclusão do meu nome social para minha identificação pessoal durante o referido processo seletivo, nos termos do Decreto 8.727/2016 e da Resolução CONSUP/IFMT nº 96/2017.

*Preencher este campo se o solicitante for menor de 18 anos.

Autorizo o candidato acima qualificado a usar o nome social informado neste formulário no processo seletivo regido pelo Edital acima especificado.

Assinatura do pai/mãe ou responsável legal

Cuiabá-MT, _____ de _____ de 2022.

Assinatura do candidato



SERVIÇO PÚBLICO FEDERAL - MEC - SETEC
INSTITUTO FEDERAL DE EDUCAÇÃO CIÊNCIA E TECNOLOGIA DE MATO GROSSO
DIRETORIA DE POLÍTICAS DE INGRESSO E SELEÇÕES
EDITAL Nº 074/2022 – PROCESSO SELETIVO 2023/1 - CURSOS DE GRADUAÇÃO

ANEXO IX

TERMO DE AUTORIZAÇÃO DE USO DE IMAGEM

Eu, _____, nacionalidade _____, estado civil _____, portador da Carteira de Identidade RG nº _____, inscrito no CPF nº _____, residente à _____, nº _____, na cidade de _____, (se menor) neste ato, representado por _____, portador da Carteira de Identidade RG nº _____,

AUTORIZO o uso de minha imagem em todo e qualquer material entre fotos, documentos e outros meios de comunicação, para ser utilizada em campanhas promocionais, institucionais e conteúdo jornalístico do Instituto Federal de Educação, Ciência e Tecnologia de Mato Grosso, inscrito no CNPJ sob o nº 10.784.782/0001-50, sejam essas destinadas à divulgação ao público em geral e/ou apenas para uso interno desta instituição, desde que não haja desvirtuamento da sua finalidade.

A presente autorização é concedida a título gratuito, abrangendo o uso da imagem acima mencionada em todo território nacional e no exterior, em todas as suas modalidades e, em destaque, das seguintes formas: (I) site institucional; (II) Facebook institucional, (III) outdoor; (IV) busdoor; folhetos em geral (encartes, mala direta, catálogo, etc.); (III) folder de apresentação; (IV) anúncios em revistas e jornais em geral; (V) home page; (VI) cartazes; (VII) back-light; (VIII) mídia eletrônica (painéis, vídeo-tapes, televisão, cinema, programa para rádio, mídias sociais (Facebook, Instagram, Twitter e WhatsApp), (IX) imprensa em geral (TV, rádio, jornal, revista e internet) que venha a utilizar essa imagem em seu conteúdo de notícias relacionados à instituição; (X) nos processos de heteroidentificação fenotípica de candidatos autodeclarados negros (pretos e pardos) quando optarem em concorrer às vagas reservadas para candidatos negros; entre outros.

Por esta ser a expressão da minha vontade declaro que autorizo o uso acima descrito sem que nada haja a ser reclamado a título de direitos conexos à minha imagem ou a qualquer outro.

Cuiabá-MT, _____ de _____ de 2022.

Assinatura do declarante ou responsável legal



SERVIÇO PÚBLICO FEDERAL - MEC - SETEC
INSTITUTO FEDERAL DE EDUCAÇÃO CIÊNCIA E TECNOLOGIA DE MATO GROSSO
DIRETORIA DE POLÍTICAS DE INGRESSO E SELEÇÕES
EDITAL Nº 074/2022 – PROCESSO SELETIVO 2023/1 - CURSOS DE GRADUAÇÃO

ANEXO X
DECLARAÇÃO DE RESIDÊNCIA

DADOS PESSOAIS			
Nome:			
Documento de Identidade:		Órgão expedidor:	
CPF:			
Nacionalidade:		Naturalidade:	
Telefone:		Celular:	
E-mail:			
Na falta de documentos para comprovação de residência, declaro para fins de matrícula no IFMT, sob as penas da Lei, ser residente e domiciliado no endereço abaixo:			
Endereço:			
Nº:	Complemento:	Bairro:	
CEP:	Cidade:	UF:	
Declaro ainda, estar ciente de que a falsidade da presente declaração pode implicar na sanção penal prevista no Código Penal, “Art. 299 Omitir, em documento público ou particular, declaração que nele deveria constar, ou nele inserir ou fazer inserir declaração falsa ou diversa da que devia ser escrita, com o fim de prejudicar direito, criar obrigação ou alterar a verdade sobre o fato juridicamente relevante”, pena de reclusão de 1 (um) a 5 (cinco) anos e multa, se o documento é público e reclusão de 1 (um) a 3 (três) anos, se o documento é particular.			

Cuiabá-MT, _____ de _____ de 2022.

Assinatura do declarante ou responsável legal



ANEXO XI

DECLARAÇÃO DE PERTENCIMENTO ÉTNICO (INDÍGENA)

Eu, liderança indígena do povo _____ abaixo assinado, localizado no Município de _____, Estado _____, DECLARO, junto ao Instituto Federal de Mato Grosso que _____, Carteira de Identidade RG nº _____, Órgão Expedidor _____, CPF nº _____, nascido em _____, candidato(a) ao ingresso no IFMT processo seletivo regido pelo Edital acima especificado, é INDÍGENA e mantém vínculo de participação na Comunidade, pertencente ao Povo Indígena _____, mantendo laços familiares, econômicos, sociais e culturais com a referida Comunidade.

Declaro, ainda, ter ciência de que as informações prestadas para o processo de análise da condição declarada por nós, acima descrita, com vistas ao ingresso pela modalidade de cotas no IFMT, são de minha inteira responsabilidade e quaisquer informações inverídicas prestadas poderão implicar no indeferimento da solicitação de vaga e na aplicação de medidas legais cabíveis.

Por ser verdade, dato e assino.

Cuiabá-MT, _____ de _____ de 2022.

Liderança Indígena: _____

Nome: _____

Carteira de Identidade RG nº _____ CPF nº _____

Telefone: _____ Endereço: _____

Assinatura: _____



SERVIÇO PÚBLICO FEDERAL - MEC - SETEC
INSTITUTO FEDERAL DE EDUCAÇÃO CIÊNCIA E TECNOLOGIA DE MATO GROSSO
DIRETORIA DE POLÍTICAS DE INGRESSO E SELEÇÕES
EDITAL Nº 074/2022 – PROCESSO SELETIVO 2023/1 - CURSOS DE GRADUAÇÃO

ANEXO XII

REQUERIMENTO DE SOLICITAÇÃO DE ISENÇÃO

AO MAGNIFICO REITOR DO IFMT.				
NOME:				
FILIAÇÃO		PAI:		
		MÃE:		
N.º RG	Org. Expedidor	Nº CPF	Renda familiar <i>per capita</i> bruta	
ENDEREÇO COMPLETO:				
BAIRRO		CEP	TELEFONE	CELULAR
DATA DE NASCIMENTO	NATALIDADE	OPÇÃO DE CURSO	TURNO	
			<input type="checkbox"/> Matutino	<input type="checkbox"/> Vespertino
			<input type="checkbox"/> Noturno	<input type="checkbox"/> Integral
NÚMERO DO NIS (PIS/PASEP) OU CADÚNICO				
Vem mui respeitosamente requerer de V. Mag. ^a a isenção da taxa de inscrição para o processo seletivo regido pelo Edital acima especificado.				
RELAÇÃO DE DOCUMENTOS EM ANEXO				
<input type="checkbox"/>	Formulário de solicitação de isenção, fornecido pelo IFMT, totalmente preenchido, sem rasuras, assinado e datado pelo candidato ou por seu responsável no ato do pedido de isenção.			
<input type="checkbox"/>	Cópia do RG e do CPF.			
<input type="checkbox"/>	Cópia do protocolo de inscrição. No protocolo de inscrição deverá constar o mesmo curso/turno do formulário de pedido de isenção.			
<input type="checkbox"/>	Histórico escolar devidamente assinado, sem rasuras, legível e com identificação do responsável pela emissão, comprovando que cursou o ensino médio na rede pública de ensino (municipal, estadual ou federal) e/ou declaração da instituição particular, informando que o candidato recebeu bolsa integral, conforme prevê a alínea "d" do subitem 5.2 do Edital.			
Para comprovação da renda bruta familiar, enviar o comprovante de cadastro no CadÚnico OU todos os documentos listados abaixo.				
<input type="checkbox"/>	Cadastro no CadÚnico, ou;			
<input type="checkbox"/>	Relação das pessoas que compõem a renda familiar (Anexo III).			
<input type="checkbox"/>	Comprovantes de renda bruta familiar per capita igual ou inferior a 1,5 salário mínimo, como holerite, contrato de trabalho, carteira de trabalho e previdência social (CTPS), das páginas que contenham fotografia, identificação e anotação do último contrato (com alterações salariais) e da primeira página subsequente de todas as pessoas do núcleo familiar que trabalham.			
<input type="checkbox"/>	Declaração de ausência de renda de todas as pessoas do núcleo familiar que não trabalham (Anexo V)			
<input type="checkbox"/>	Cópia da certidão de nascimento ou carteira de identidade dos menores de 18 anos que compõem o núcleo familiar.			
Atenção: A falta de assinatura, o não preenchimento integral do formulário de pedido de isenção ou a ausência de quaisquer documentos requeridos, conforme prevê o edital, indeferirá a solicitação da taxa de isenção.				

Cuiabá-MT, _____ de _____ de 2022

ASSINATURA DO CANDIDATO

--



ANEXO XIII

LISTA DE VERIFICAÇÃO DE DOCUMENTOS PARA A MATRÍCULA

Apresentar na Secretaria de Registro Escolar do Campus, conforme cronograma, todos os documentos originais e cópias legíveis ou cópias autenticadas em cartório e/ou em formato digital.

1. DOCUMENTOS OBRIGATÓRIOS PARA TODOS OS CANDIDATOS

- certidão de nascimento ou casamento;
- uma foto 3x4 recente;
- histórico escolar do ensino médio (para ingressantes nos cursos de graduação ou nos cursos técnicos subsequentes), ou do ensino fundamental (para ingressantes nos cursos técnicos integrados), ou documento equivalente;
- cédula de identidade oficial;
- CPF;
- título de eleitor (para candidato maior de 18 anos);
- comprovante do serviço militar para o maior de 18 anos do sexo masculino;
- comprovante atualizado de residência (conta de luz, água ou telefone) ou declaração de residência (Anexo X), caso o candidato não possua comprovante em seu nome;
- CPF do pai, mãe ou responsável legal do candidato menor de 18 anos;
- termo de autorização de uso da imagem (Anexo IX).

2. CANDIDATOS DA LISTA 01 (L1) – PcD, apresentar os documentos do item 01 e também:

- laudo médico emitido nos últimos doze meses, assinado por médico especializado na área de deficiência do candidato, atestando o tipo e o grau ou nível da deficiência, bem como a provável causa da deficiência e as limitações impostas pela deficiência com expressa referência ao código correspondente da Classificação Internacional de Doenças (CID)

3. CANDIDATOS DA LISTA 02 (L2) – EP + RENDA + PPI + PcD, apresentar os documentos do item 01 e também:

- laudo médico emitido nos últimos doze meses, assinado por médico especializado na área de deficiência do candidato, atestando o tipo e o grau ou nível da deficiência, bem como a provável causa da deficiência e as limitações impostas pela deficiência com expressa referência ao código correspondente da Classificação Internacional de Doenças (CID)
- autodeclaração étnico-racial (para candidatos pretos e pardos) e aprovação na banca de heteroidentificação ou declaração de pertencimento étnico (para candidatos indígenas)
- relação de pessoas que compõem a renda familiar
- certidão de nascimento ou carteira de identidade dos membros familiares menores de 18 anos
- carteira de identidade dos membros familiares maiores de 18 anos
- CPF dos membros familiares maiores de 18 anos
- comprovação de estado civil: certidão de nascimento, certidão de casamento ou declaração de união estável dos membros familiares maiores de 18 anos

Para comprovação da renda, apresentar de todos os membros familiares:

3.1. Trabalhador assalariado:

- contracheques ou holerites dos três últimos meses que antecedem a inscrição no processo seletivo
- comprovante da última declaração anual do imposto de renda, acompanhada o recibo de entrega à Receita Federal do Brasil e da respectiva notificação de restituição, quando houver
- para quem não declara o imposto de renda, apresentar comprovante da consulta obtida no link <https://servicos.receita.fazenda.gov.br/Servicos/ConsRest/Atual.app/paginas/index.asp>
- carteira de trabalho registrada e atualizada (cópia da folha de identificação, frente e verso, do contrato vigente e da folha seguinte e das folhas de atualização salarial)
- carnê do INSS com recolhimento em dia, no caso de empregada doméstica
- extrato atualizado da conta vinculada do trabalhador no FGTS
- extratos bancários dos últimos 3 meses que antecedem a inscrição no processo seletivo

3.2. Atividade rural:

- comprovante da última declaração anual do imposto de renda, acompanhada o recibo de entrega à Receita Federal do Brasil e da respectiva notificação de restituição, quando houver
- para quem não declara o imposto de renda, apresentar comprovante da consulta obtida no link <https://servicos.receita.fazenda.gov.br/Servicos/ConsRest/Atual.app/paginas/index.asp>
- comprovante da última declaração do imposto de renda da pessoa jurídica (IRPJ), quando houver



SERVIÇO PÚBLICO FEDERAL - MEC - SETEC
INSTITUTO FEDERAL DE EDUCAÇÃO CIÊNCIA E TECNOLOGIA DE MATO GROSSO
DIRETORIA DE POLÍTICAS DE INGRESSO E SELEÇÕES
EDITAL Nº 074/2022 – PROCESSO SELETIVO 2023/1 - CURSOS DE GRADUAÇÃO

- DECORE fornecida por contador ou documento equivalente emitido por órgãos oficiais (EMATER ou órgão equivalente, sindicato de produtor rural, dentre outros), informando: identificação do proprietário (nome, carteira de identidade, CPF e endereço), identificação da propriedade (área e endereço), como utiliza a terra (o que produz) e qual a renda mensal
- contrato de arrendamento de terras, se houver
- quaisquer declarações tributárias referentes a pessoas jurídicas vinculadas ao candidato ou a membros da família, quando for o caso
- extratos bancários da pessoa física e das pessoas jurídicas vinculadas, referentes aos últimos três meses que antecedem a inscrição no processo seletivo
- notas fiscais de vendas, se houver

3.3. Aposentados e pensionistas

- extrato mais recente do pagamento de benefício ou comprovante atual do INSS, contendo número do benefício, tipo de benefício e o respectivo valor. O comprovante pode ser obtido no link: Aposentados e pensionistas, benefício de prestação continuada (BPC) ou benefícios temporários (auxílio doença, por exemplo): <https://meu.inss.gov.br/central/index.html>
- Programa Bolsa Família: https://www.beneficiosociais.caixa.gov.br/consulta/beneficio/04.01.00-00_00.asp
- comprovante da última declaração anual do imposto de renda, acompanhada o recibo de entrega à Receita Federal do Brasil e da respectiva notificação de restituição, quando houver
- para quem não declara o imposto de renda, apresentar comprovante da consulta obtida no link <https://servicos.receita.fazenda.gov.br/Servicos/ConsRest/Atual.app/paginas/index.asp>
- caso o aposentado ou pensionista exerça alguma atividade remunerada, deverá apresentar a documentação comprobatória
- extratos bancários dos últimos três meses que antecedem a inscrição no processo seletivo

3.4. Profissionais liberais

- comprovante da última declaração anual do imposto de renda, acompanhada o recibo de entrega à Receita Federal do Brasil e da respectiva notificação de restituição, quando houver
- para quem não declara o imposto de renda, apresentar comprovante da consulta obtida no link <https://servicos.receita.fazenda.gov.br/Servicos/ConsRest/Atual.app/paginas/index.asp>
- quaisquer declarações tributárias referentes a pessoas jurídicas vinculadas ao candidato ou a membros de sua família, quando for o caso
- relatório anual/mensal emitido pelo contador, baseado nas notas fiscais
- guia de recolhimento ao INSS com comprovante de pagamento do último mês, compatíveis com a renda declarada
- extratos bancários dos últimos três meses que antecedem a inscrição no processo seletivo

3.5. Profissionais autônomos

- Declaração de renda
- comprovante da última declaração anual do imposto de renda, acompanhada o recibo de entrega à Receita Federal do Brasil e da respectiva notificação de restituição, quando houver
- para quem não declara o imposto de renda, apresentar comprovante da consulta obtida no link <https://servicos.receita.fazenda.gov.br/Servicos/ConsRest/Atual.app/paginas/index.asp>
- extratos bancários dos últimos três meses que antecedem a inscrição no processo seletivo

3.6. Rendimentos de aluguel ou arrendamento de bens móveis e imóveis

- comprovante da última declaração anual do imposto de renda, acompanhada o recibo de entrega à Receita Federal do Brasil e da respectiva notificação de restituição, quando houver
- para quem não declara o imposto de renda, apresentar comprovante da consulta obtida no link <https://servicos.receita.fazenda.gov.br/Servicos/ConsRest/Atual.app/paginas/index.asp>
- extratos bancários dos últimos três meses que antecedem a inscrição no processo seletivo
- contrato de locação ou arrendamento devidamente registrado em cartório acompanhado dos três últimos comprovantes de recebimentos

3.7. Desempregados a menos de seis meses

- rescisão do contrato de trabalho
- comprovante do seguro-desemprego, se houver
- declaração de ausência de renda, para os que não desenvolvem nenhuma atividade remunerada
- para os que desenvolvem alguma atividade remunerada informalmente devem apresentar a documentação conforme o item 3.5 acima

3.8. Caso não possua nenhuma fonte de renda

- declaração de ausência de renda



SERVIÇO PÚBLICO FEDERAL - MEC - SETEC
INSTITUTO FEDERAL DE EDUCAÇÃO CIÊNCIA E TECNOLOGIA DE MATO GROSSO
DIRETORIA DE POLÍTICAS DE INGRESSO E SELEÇÕES
EDITAL Nº 074/2022 – PROCESSO SELETIVO 2023/1 - CURSOS DE GRADUAÇÃO

para quem não declara o imposto de renda, apresentar comprovante da consulta obtida no link <https://servicos.receita.fazenda.gov.br/Servicos/ConsRest/Atual.app/paginas/index.asp>

4. **CANDIDATOS DA LISTA 03 (L3) – EP + RENDA + PcD, apresentar os documentos do item 01 e também:**

laudo médico emitido nos últimos doze meses, assinado por médico especializado na área de deficiência do candidato, atestando o tipo e o grau ou nível da deficiência, bem como a provável causa da deficiência e as limitações impostas pela deficiência com expressa referência ao código correspondente da Classificação Internacional de Doenças (CID)

relação de pessoas que compõem a renda familiar

certidão de nascimento ou carteira de identidade dos membros familiares menores de 18 anos

carteira de identidade dos membros familiares maiores de 18 anos

CPF dos membros familiares maiores de 18 anos

comprovação de estado civil: certidão de nascimento, certidão de casamento ou declaração de união estável dos membros familiares maiores de 18 anos

Para comprovação da renda, apresentar de todos os membros familiares:

4.1. Trabalhador assalariado:

contracheques ou holerites dos três últimos meses que antecedem a inscrição no processo seletivo

comprovante da última declaração anual do imposto de renda, acompanhada o recibo de entrega à Receita Federal do Brasil e da respectiva notificação de restituição, quando houver

para quem não declara o imposto de renda, apresentar comprovante da consulta obtida no link <https://servicos.receita.fazenda.gov.br/Servicos/ConsRest/Atual.app/paginas/index.asp>

carteira de trabalho registrada e atualizada (cópia da folha de identificação, frente e verso, do contrato vigente e da folha seguinte e das folhas de atualização salarial)

carnê do INSS com recolhimento em dia, no caso de empregada doméstica

extrato atualizado da conta vinculada do trabalhador no FGTS

extratos bancários dos últimos 3 meses que antecedem a inscrição no processo seletivo

4.2. Atividade rural:

comprovante da última declaração anual do imposto de renda, acompanhada o recibo de entrega à Receita Federal do Brasil e da respectiva notificação de restituição, quando houver

para quem não declara o imposto de renda, apresentar comprovante da consulta obtida no link <https://servicos.receita.fazenda.gov.br/Servicos/ConsRest/Atual.app/paginas/index.asp>

comprovante da última declaração do imposto de renda da pessoa jurídica (IRPJ), quando houver

DECORE fornecida por contador ou documento equivalente emitido por órgãos oficiais (EMATER ou órgão equivalente, sindicato de produtor rural, dentre outros), informando: identificação do proprietário (nome, carteira de identidade, CPF e endereço), identificação da propriedade (área e endereço), como utiliza a terra (o que produz) e qual a renda mensal

contrato de arrendamento de terras, se houver

quaisquer declarações tributárias referentes a pessoas jurídicas vinculadas ao candidato ou a membros da família, quando for o caso

extratos bancários da pessoa física e das pessoas jurídicas vinculadas, referentes aos últimos três meses que antecedem a inscrição no processo seletivo

notas fiscais de vendas, se houver

4.3. Aposentados e pensionistas

extrato mais recente do pagamento de benefício ou comprovante atual do INSS, contendo número do benefício, tipo de benefício e o respectivo valor. O comprovante pode ser obtido no link:

Aposentados e pensionistas, benefício de prestação continuada (BPC) ou benefícios temporários (auxílio doença, por exemplo): <https://meu.inss.gov.br/central/index.html>

Programa Bolsa Família: https://www.beneficiosociais.caixa.gov.br/consulta/beneficio/04.01.00-00_00.asp

comprovante da última declaração anual do imposto de renda, acompanhada o recibo de entrega à Receita Federal do Brasil e da respectiva notificação de restituição, quando houver

para quem não declara o imposto de renda, apresentar comprovante da consulta obtida no link <https://servicos.receita.fazenda.gov.br/Servicos/ConsRest/Atual.app/paginas/index.asp>

caso o aposentado ou pensionista exerça alguma atividade remunerada, deverá apresentar a documentação comprobatória

extratos bancários dos últimos três meses que antecedem a inscrição no processo seletivo

4.4. Profissionais liberais



SERVIÇO PÚBLICO FEDERAL - MEC - SETEC
INSTITUTO FEDERAL DE EDUCAÇÃO CIÊNCIA E TECNOLOGIA DE MATO GROSSO
DIRETORIA DE POLÍTICAS DE INGRESSO E SELEÇÕES
EDITAL Nº 074/2022 – PROCESSO SELETIVO 2023/1 - CURSOS DE GRADUAÇÃO

- comprovante da última declaração anual do imposto de renda, acompanhada o recibo de entrega à Receita Federal do Brasil e da respectiva notificação de restituição, quando houver
- para quem não declara o imposto de renda, apresentar comprovante da consulta obtida no link <https://servicos.receita.fazenda.gov.br/Servicos/ConsRest/Atual.app/paginas/index.asp>
- quaisquer declarações tributárias referentes a pessoas jurídicas vinculadas ao candidato ou a membros de sua família, quando for o caso
- relatório anual/mensal emitido pelo contador, baseado nas notas fiscais
- guia de recolhimento ao INSS com comprovante de pagamento do último mês, compatíveis com a renda declarada
- extratos bancários dos últimos três meses que antecedem a inscrição no processo seletivo

4.5. Profissionais autônomos

- Declaração de renda
- comprovante da última declaração anual do imposto de renda, acompanhada o recibo de entrega à Receita Federal do Brasil e da respectiva notificação de restituição, quando houver
- para quem não declara o imposto de renda, apresentar comprovante da consulta obtida no link <https://servicos.receita.fazenda.gov.br/Servicos/ConsRest/Atual.app/paginas/index.asp>
- extratos bancários dos últimos três meses que antecedem a inscrição no processo seletivo

4.6. Rendimentos de aluguel ou arrendamento de bens móveis e imóveis

- comprovante da última declaração anual do imposto de renda, acompanhada o recibo de entrega à Receita Federal do Brasil e da respectiva notificação de restituição, quando houver
- para quem não declara o imposto de renda, apresentar comprovante da consulta obtida no link <https://servicos.receita.fazenda.gov.br/Servicos/ConsRest/Atual.app/paginas/index.asp>
- extratos bancários dos últimos três meses que antecedem a inscrição no processo seletivo
- contrato de locação ou arrendamento devidamente registrado em cartório acompanhado dos três últimos comprovantes de recebimentos

4.7. Desempregados a menos de seis meses

- rescisão do contrato de trabalho
- comprovante do seguro-desemprego, se houver
- declaração de ausência de renda, para os que não desenvolvem nenhuma atividade remunerada
- para os que desenvolvem alguma atividade remunerada informalmente devem apresentar a documentação conforme o item 4.5 acima

4.8. Caso não possua nenhuma fonte de renda

- declaração de ausência de renda
- para quem não declara o imposto de renda, apresentar comprovante da consulta obtida no link <https://servicos.receita.fazenda.gov.br/Servicos/ConsRest/Atual.app/paginas/index.asp>

5. CANDIDATOS DA LISTA 04 (L4) – EP + RENDA + PPI, apresentar os documentos do item 01 e também:

- autodeclaração étnico-racial (para candidatos pretos e pardos) e aprovação na banca de heteroidentificação ou declaração de pertencimento étnico (para candidatos indígenas)
- relação de pessoas que compõem a renda familiar
- certidão de nascimento ou carteira de identidade dos membros familiares menores de 18 anos
- carteira de identidade dos membros familiares maiores de 18 anos
- CPF dos membros familiares maiores de 18 anos
- comprovação de estado civil: certidão de nascimento, certidão de casamento ou declaração de união estável dos membros familiares maiores de 18 anos

Para comprovação da renda, apresentar de todos os membros familiares:

5.1. Trabalhador assalariado:

- contracheques ou holerites dos três últimos meses que antecedem a inscrição no processo seletivo
- comprovante da última declaração anual do imposto de renda, acompanhada o recibo de entrega à Receita Federal do Brasil e da respectiva notificação de restituição, quando houver
- para quem não declara o imposto de renda, apresentar comprovante da consulta obtida no link <https://servicos.receita.fazenda.gov.br/Servicos/ConsRest/Atual.app/paginas/index.asp>
- carteira de trabalho registrada e atualizada (cópia da folha de identificação, frente e verso, do contrato vigente e da folha seguinte e das folhas de atualização salarial)
- carnê do INSS com recolhimento em dia, no caso de empregada doméstica
- extrato atualizado da conta vinculada do trabalhador no FGTS
- extratos bancários dos últimos 3 meses que antecedem a inscrição no processo seletivo



SERVIÇO PÚBLICO FEDERAL - MEC - SETEC
INSTITUTO FEDERAL DE EDUCAÇÃO CIÊNCIA E TECNOLOGIA DE MATO GROSSO
DIRETORIA DE POLÍTICAS DE INGRESSO E SELEÇÕES
EDITAL Nº 074/2022 – PROCESSO SELETIVO 2023/1 - CURSOS DE GRADUAÇÃO

5.2. Atividade rural:

- comprovante da última declaração anual do imposto de renda, acompanhada o recibo de entrega à Receita Federal do Brasil e da respectiva notificação de restituição, quando houver
- para quem não declara o imposto de renda, apresentar comprovante da consulta obtida no link <https://servicos.receita.fazenda.gov.br/Servicos/ConsRest/Atual.app/paginas/index.asp>
- comprovante da última declaração do imposto de renda da pessoa jurídica (IRPJ), quando houver
- DECORE fornecida por contador ou documento equivalente emitido por órgãos oficiais (EMATER ou órgão equivalente, sindicato de produtor rural, dentre outros), informando: identificação do proprietário (nome, carteira de identidade, CPF e endereço), identificação da propriedade (área e endereço), como utiliza a terra (o que produz) e qual a renda mensal
- contrato de arrendamento de terras, se houver
- quaisquer declarações tributárias referentes a pessoas jurídicas vinculadas ao candidato ou a membros da família, quando for o caso
- extratos bancários da pessoa física e das pessoas jurídicas vinculadas, referentes aos últimos três meses que antecedem a inscrição no processo seletivo
- notas fiscais de vendas, se houver

5.3. Aposentados e pensionistas

- extrato mais recente do pagamento de benefício ou comprovante atual do INSS, contendo número do benefício, tipo de benefício e o respectivo valor. O comprovante pode ser obtido no link: Aposentados e pensionistas, benefício de prestação continuada (BPC) ou benefícios temporários (auxílio doença, por exemplo): <https://meu.inss.gov.br/central/index.html>
- Programa Bolsa Família: https://www.beneficiossociais.caixa.gov.br/consulta/beneficio/04.01.00-00_00.asp
- comprovante da última declaração anual do imposto de renda, acompanhada o recibo de entrega à Receita Federal do Brasil e da respectiva notificação de restituição, quando houver
- para quem não declara o imposto de renda, apresentar comprovante da consulta obtida no link <https://servicos.receita.fazenda.gov.br/Servicos/ConsRest/Atual.app/paginas/index.asp>
- caso o aposentado ou pensionista exerça alguma atividade remunerada, deverá apresentar a documentação comprobatória
- extratos bancários dos últimos três meses que antecedem a inscrição no processo seletivo

5.4. Profissionais liberais

- comprovante da última declaração anual do imposto de renda, acompanhada o recibo de entrega à Receita Federal do Brasil e da respectiva notificação de restituição, quando houver
- para quem não declara o imposto de renda, apresentar comprovante da consulta obtida no link <https://servicos.receita.fazenda.gov.br/Servicos/ConsRest/Atual.app/paginas/index.asp>
- quaisquer declarações tributárias referentes a pessoas jurídicas vinculadas ao candidato ou a membros de sua família, quando for o caso
- relatório anual/mensal emitido pelo contador, baseado nas notas fiscais
- guia de recolhimento ao INSS com comprovante de pagamento do último mês, compatíveis com a renda declarada
- extratos bancários dos últimos três meses que antecedem a inscrição no processo seletivo

5.5. Profissionais autônomos

- Declaração de renda
- comprovante da última declaração anual do imposto de renda, acompanhada o recibo de entrega à Receita Federal do Brasil e da respectiva notificação de restituição, quando houver
- para quem não declara o imposto de renda, apresentar comprovante da consulta obtida no link <https://servicos.receita.fazenda.gov.br/Servicos/ConsRest/Atual.app/paginas/index.asp>
- extratos bancários dos últimos três meses que antecedem a inscrição no processo seletivo

5.6. Rendimentos de aluguel ou arrendamento de bens móveis e imóveis

- comprovante da última declaração anual do imposto de renda, acompanhada o recibo de entrega à Receita Federal do Brasil e da respectiva notificação de restituição, quando houver
- para quem não declara o imposto de renda, apresentar comprovante da consulta obtida no link <https://servicos.receita.fazenda.gov.br/Servicos/ConsRest/Atual.app/paginas/index.asp>
- extratos bancários dos últimos três meses que antecedem a inscrição no processo seletivo
- contrato de locação ou arrendamento devidamente registrado em cartório acompanhado dos três últimos comprovantes de recebimentos

5.7. Desempregados a menos de seis meses

- rescisão do contrato de trabalho



SERVIÇO PÚBLICO FEDERAL - MEC - SETEC
INSTITUTO FEDERAL DE EDUCAÇÃO CIÊNCIA E TECNOLOGIA DE MATO GROSSO
DIRETORIA DE POLÍTICAS DE INGRESSO E SELEÇÕES
EDITAL Nº 074/2022 – PROCESSO SELETIVO 2023/1 - CURSOS DE GRADUAÇÃO

- comprovante do seguro-desemprego, se houver
- declaração de ausência de renda, para os que não desenvolvem nenhuma atividade remunerada
- para os que desenvolvem alguma atividade remunerada informalmente devem apresentar a documentação conforme o item 5.5 acima

5.8. Caso não possua nenhuma fonte de renda

- declaração de ausência de renda
- para quem não declara o imposto de renda, apresentar comprovante da consulta obtida no link <https://servicos.receita.fazenda.gov.br/Servicos/ConsRest/Atual.app/paginas/index.asp>

6. CANDIDATOS DA LISTA 05 (L5) – EP + RENDA, apresentar os documentos do item 01 e também:

- relação de pessoas que compõem a renda familiar
- certidão de nascimento ou carteira de identidade dos membros familiares menores de 18 anos
- carteira de identidade dos membros familiares maiores de 18 anos
- CPF dos membros familiares maiores de 18 anos
- comprovação de estado civil: certidão de nascimento, certidão de casamento ou declaração de união estável dos membros familiares maiores de 18 anos

Para comprovação da renda, apresentar de todos os membros familiares:

6.1. Trabalhador assalariado:

- contracheques ou holerites dos três últimos meses que antecedem a inscrição no processo seletivo
- comprovante da última declaração anual do imposto de renda, acompanhada o recibo de entrega à Receita Federal do Brasil e da respectiva notificação de restituição, quando houver
- para quem não declara o imposto de renda, apresentar comprovante da consulta obtida no link <https://servicos.receita.fazenda.gov.br/Servicos/ConsRest/Atual.app/paginas/index.asp>
- carteira de trabalho registrada e atualizada (cópia da folha de identificação, frente e verso, do contrato vigente e da folha seguinte e das folhas de atualização salarial)
- carnê do INSS com recolhimento em dia, no caso de empregada doméstica
- extrato atualizado da conta vinculada do trabalhador no FGTS
- extratos bancários dos últimos 3 meses que antecedem a inscrição no processo seletivo

6.2. Atividade rural:

- comprovante da última declaração anual do imposto de renda, acompanhada o recibo de entrega à Receita Federal do Brasil e da respectiva notificação de restituição, quando houver
- para quem não declara o imposto de renda, apresentar comprovante da consulta obtida no link <https://servicos.receita.fazenda.gov.br/Servicos/ConsRest/Atual.app/paginas/index.asp>
- comprovante da última declaração do imposto de renda da pessoa jurídica (IRPJ), quando houver
- DECORE fornecida por contador ou documento equivalente emitido por órgãos oficiais (EMATER ou órgão equivalente, sindicato de produtor rural, dentre outros), informando: identificação do proprietário (nome, carteira de identidade, CPF e endereço), identificação da propriedade (área e endereço), como utiliza a terra (o que produz) e qual a renda mensal
- contrato de arrendamento de terras, se houver
- quaisquer declarações tributárias referentes a pessoas jurídicas vinculadas ao candidato ou a membros da família, quando for o caso
- extratos bancários da pessoa física e das pessoas jurídicas vinculadas, referentes aos últimos três meses que antecedem a inscrição no processo seletivo
- notas fiscais de vendas, se houver

6.3. Aposentados e pensionistas

- extrato mais recente do pagamento de benefício ou comprovante atual do INSS, contendo número do benefício, tipo de benefício e o respectivo valor. O comprovante pode ser obtido no link: Aposentados e pensionistas, benefício de prestação continuada (BPC) ou benefícios temporários (auxílio doença, por exemplo): <https://meu.inss.gov.br/central/index.html>
Programa Bolsa Família: https://www.beneficiosociais.caixa.gov.br/consulta/beneficio/04.01.00-00_00.asp
- comprovante da última declaração anual do imposto de renda, acompanhada o recibo de entrega à Receita Federal do Brasil e da respectiva notificação de restituição, quando houver
- para quem não declara o imposto de renda, apresentar comprovante da consulta obtida no link <https://servicos.receita.fazenda.gov.br/Servicos/ConsRest/Atual.app/paginas/index.asp>
- caso o aposentado ou pensionista exerça alguma atividade remunerada, deverá apresentar a documentação comprobatória
- extratos bancários dos últimos três meses que antecedem a inscrição no processo seletivo

6.4. Profissionais liberais



SERVIÇO PÚBLICO FEDERAL - MEC - SETEC
INSTITUTO FEDERAL DE EDUCAÇÃO CIÊNCIA E TECNOLOGIA DE MATO GROSSO
DIRETORIA DE POLÍTICAS DE INGRESSO E SELEÇÕES
EDITAL Nº 074/2022 – PROCESSO SELETIVO 2023/1 - CURSOS DE GRADUAÇÃO

- comprovante da última declaração anual do imposto de renda, acompanhada o recibo de entrega à Receita Federal do Brasil e da respectiva notificação de restituição, quando houver
- para quem não declara o imposto de renda, apresentar comprovante da consulta obtida no link <https://servicos.receita.fazenda.gov.br/Servicos/ConsRest/Atual.app/paginas/index.asp>
- quaisquer declarações tributárias referentes a pessoas jurídicas vinculadas ao candidato ou a membros de sua família, quando for o caso
- relatório anual/mensal emitido pelo contador, baseado nas notas fiscais
- guia de recolhimento ao INSS com comprovante de pagamento do último mês, compatíveis com a renda declarada
- extratos bancários dos últimos três meses que antecedem a inscrição no processo seletivo

6.5. Profissionais autônomos

- Declaração de renda
- comprovante da última declaração anual do imposto de renda, acompanhada o recibo de entrega à Receita Federal do Brasil e da respectiva notificação de restituição, quando houver
- para quem não declara o imposto de renda, apresentar comprovante da consulta obtida no link <https://servicos.receita.fazenda.gov.br/Servicos/ConsRest/Atual.app/paginas/index.asp>
- extratos bancários dos últimos três meses que antecedem a inscrição no processo seletivo

6.6. Rendimentos de aluguel ou arrendamento de bens móveis e imóveis

- comprovante da última declaração anual do imposto de renda, acompanhada o recibo de entrega à Receita Federal do Brasil e da respectiva notificação de restituição, quando houver
- para quem não declara o imposto de renda, apresentar comprovante da consulta obtida no link <https://servicos.receita.fazenda.gov.br/Servicos/ConsRest/Atual.app/paginas/index.asp>
- extratos bancários dos últimos três meses que antecedem a inscrição no processo seletivo
- contrato de locação ou arrendamento devidamente registrado em cartório acompanhado dos três últimos comprovantes de recebimentos

6.7. Desempregados a menos de seis meses

- rescisão do contrato de trabalho
- comprovante do seguro-desemprego, se houver
- declaração de ausência de renda, para os que não desenvolvem nenhuma atividade remunerada
- para os que desenvolvem alguma atividade remunerada informalmente devem apresentar a documentação conforme o item 6.5 acima

6.8. Caso não possua nenhuma fonte de renda

- declaração de ausência de renda
- para quem não declara o imposto de renda, apresentar comprovante da consulta obtida no link <https://servicos.receita.fazenda.gov.br/Servicos/ConsRest/Atual.app/paginas/index.asp>

7. CANDIDATOS DA LISTA 06 (L6) – EP + PPI + PcD, apresentar os documentos do item 01 e também:

- laudo médico emitido nos últimos doze meses, assinado por médico especializado na área de deficiência do candidato, atestando o tipo e o grau ou nível da deficiência, bem como a provável causa da deficiência e as limitações impostas pela deficiência com expressa referência ao código correspondente da Classificação Internacional de Doenças (CID)
- autodeclaração étnico-racial (para candidatos pretos e pardos) e aprovação na banca de heteroidentificação ou declaração de pertencimento étnico (para candidatos indígenas)

8. CANDIDATOS DA LISTA 07 (L7) – EP + PcD, apresentar os documentos do item 01 e também:

- laudo médico emitido nos últimos doze meses, assinado por médico especializado na área de deficiência do candidato, atestando o tipo e o grau ou nível da deficiência, bem como a provável causa da deficiência e as limitações impostas pela deficiência com expressa referência ao código correspondente da Classificação Internacional de Doenças (CID)

9. CANDIDATOS DA LISTA 08 (L8) – EP + PPI, apresentar os documentos do item 01 e também:

- autodeclaração étnico-racial (para candidatos pretos e pardos) e aprovação na banca de heteroidentificação ou declaração de pertencimento étnico (para candidatos indígenas)

10. CANDIDATOS DA LISTA 09 (L9) – EP, apresentar os documentos do item 01



ANEXO XIV

DECLARAÇÃO PARA INGRESSO EM CURSO CURSO DE GRADUAÇÃO

O (A) Diretor (a) Geral da escola _____, declara que _____, nascido em _____, portador(a) do RG nº _____ e CPF nº _____ filho de _____ e _____ encontra-se devidamente matriculado(a) no 3º ano do Ensino Médio, e já apresenta o cumprimento das seguintes condições:

- a)** Carga horária mínima e média mínima para aprovação, previsto para o Curso;
- b)** Média mínima para aprovação em todas as disciplinas, extinguindo-se a possibilidade de reprovação por falta do aproveitamento mínimo exigido na legislação e no projeto pedagógico;
- c)** Percentual de frequência mínimo que garante sua aprovação, extinguindo-se a possibilidade de reprovação por falta.

Desta forma, o aluno acima mencionado cumpre todos os requisitos mínimos para sua aprovação legal, sem impedimento para obtenção do atestado de conclusão do Ensino Médio após o término do ano letivo, previsto para o dia _____. O atestado de Conclusão e o Histórico Escolar serão emitidos no prazo de 30 (trinta) dias após a conclusão.

Cuiabá-MT, ____ de _____ de _____.

Diretor(a) Geral
(carimbo e assinatura)



ANEXO XV

BANCA DE HETEROIDENTIFICAÇÃO AFERIÇÃO DA VERACIDADE DE AUTODECLARAÇÃO

1 - IDENTIFICAÇÃO DO CANDIDATO	
Nome Completo:	
Nº Inscrição:	
Curso:	
Campus:	

CRITÉRIOS FENOTÍPICOS

Item	Fenótipo	Descrição do Candidato	AVALIADOR1 Compatível	AVALIADOR2 Compatível	AVALIADOR3 Compatível	AVALIADOR4 Compatível	AVALIADOR5 Compatível
1	Pele	1.1 Melanoderma (cor preta)	<input type="checkbox"/> SIM <input type="checkbox"/> NÃO	<input type="checkbox"/> SIM <input type="checkbox"/> NÃO	<input type="checkbox"/> SIM <input type="checkbox"/> NÃO	<input type="checkbox"/> SIM <input type="checkbox"/> NÃO	<input type="checkbox"/> SIM <input type="checkbox"/> NÃO
		1.2 Feoderma (cor parda)	<input type="checkbox"/> SIM <input type="checkbox"/> NÃO	<input type="checkbox"/> SIM <input type="checkbox"/> NÃO	<input type="checkbox"/> SIM <input type="checkbox"/> NÃO	<input type="checkbox"/> SIM <input type="checkbox"/> NÃO	<input type="checkbox"/> SIM <input type="checkbox"/> NÃO
		1.3 Leucoderma (cor branca)	<input type="checkbox"/> SIM <input type="checkbox"/> NÃO	<input type="checkbox"/> SIM <input type="checkbox"/> NÃO	<input type="checkbox"/> SIM <input type="checkbox"/> NÃO	<input type="checkbox"/> SIM <input type="checkbox"/> NÃO	<input type="checkbox"/> SIM <input type="checkbox"/> NÃO
2	Nariz	2.1 Curto/largo/chato (platirrinos)	<input type="checkbox"/> SIM <input type="checkbox"/> NÃO	<input type="checkbox"/> SIM <input type="checkbox"/> NÃO	<input type="checkbox"/> SIM <input type="checkbox"/> NÃO	<input type="checkbox"/> SIM <input type="checkbox"/> NÃO	<input type="checkbox"/> SIM <input type="checkbox"/> NÃO
3	Boca/lábios	3.1 Lábios grossos	<input type="checkbox"/> SIM <input type="checkbox"/> NÃO	<input type="checkbox"/> SIM <input type="checkbox"/> NÃO	<input type="checkbox"/> SIM <input type="checkbox"/> NÃO	<input type="checkbox"/> SIM <input type="checkbox"/> NÃO	<input type="checkbox"/> SIM <input type="checkbox"/> NÃO
4	Cabelo	4.1 Crespos ou encarapinhados	<input type="checkbox"/> SIM <input type="checkbox"/> NÃO	<input type="checkbox"/> SIM <input type="checkbox"/> NÃO	<input type="checkbox"/> SIM <input type="checkbox"/> NÃO	<input type="checkbox"/> SIM <input type="checkbox"/> NÃO	<input type="checkbox"/> SIM <input type="checkbox"/> NÃO

PARECER DA COMISSÃO

APTO

O candidato acima mencionado encontra-se apto a preencher a uma das vagas reservadas no Processo Seletivo do IFMT - Edital acima identificado, considerando os critérios fenotípicos estabelecidos, e de acordo com a legislação vigente e normas institucionais.

NÃO APTO

O candidato acima mencionado NÃO se encontra apto a preencher a uma das vagas reservadas no Processo Seletivo do IFMT - Edital acima identificado, considerando os critérios fenotípicos estabelecidos, e de acordo com a legislação vigente e normas institucionais.

Justificativa(s) para o NÃO enquadramento (especificar os critérios legais)

O candidato não se enquadra na condição de pessoa preta ou parda, conforme item e subitens do Edital acima identificado, pois:

- não compareceu à entrevista; não enviou os autodeclaração e ou termo de uso e imagem;
 outras justificativas conforme expostas abaixo:

No quesito cor da pele será válido o seguinte procedimento: caso a compatibilidade de cor PRETA ocorra na avaliação de 05 membros, todos os outros critérios serão desconsiderados, acatando a autodeclaração do candidato.

Cuiabá-MT, 08 de julho de 2022.

Nome e Assinatura dos Membros VIA SUAP DIGITAL

1.	
2.	
3.	
4.	
5.	



ANEXO XVI TUTORIAL PLATAFORMA GOOGLE MEET

O Google Meet é uma ferramenta do Google que permite a realização de chamadas de vídeo por meio do computador (Web) ou do celular (Android, iOS).

INSTRUÇÕES PARA ACESSO AO GOOGLE MEET

1) Google Meet pelo computador

Para acessar o link pelo computador, você deve utilizar um navegador de internet. Recomenda-se a utilização do navegador Google Chrome para evitar problemas na utilização da ferramenta.

Digite no navegador o link fornecido para acesso a sala da videoconferência. Uma guia no navegador será aberta:

No lado direito da tela, onde aparece a identificação da reunião, clique em “Participar agora”:

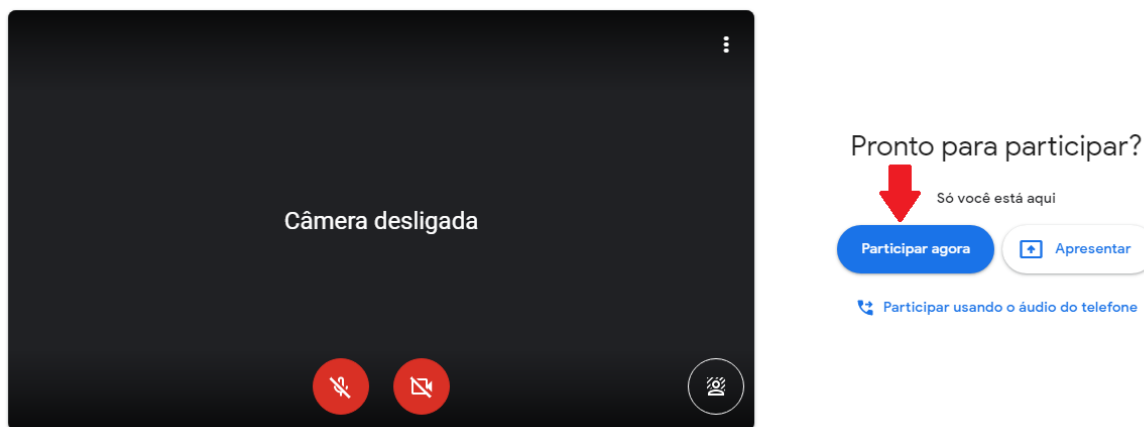

O navegador pode solicitar autorização para uso de câmera e microfone. Clique em “permitir” para habilitá-los:

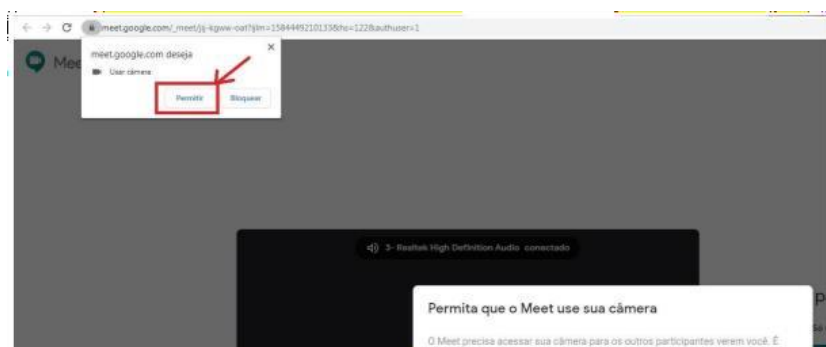

2) Google Meet pelo Celular (Android)



SERVIÇO PÚBLICO FEDERAL - MEC - SETEC
INSTITUTO FEDERAL DE EDUCAÇÃO CIÊNCIA E TECNOLOGIA DE MATO GROSSO
DIRETORIA DE POLÍTICAS DE INGRESSO E SELEÇÕES
EDITAL Nº 074/2022 – PROCESSO SELETIVO 2023/1 - CURSOS DE GRADUAÇÃO

Instale o aplicativo Google Hangouts Meet, a partir da Play Store.



Abra o aplicativo e clique na opção “Código da Reunião”:

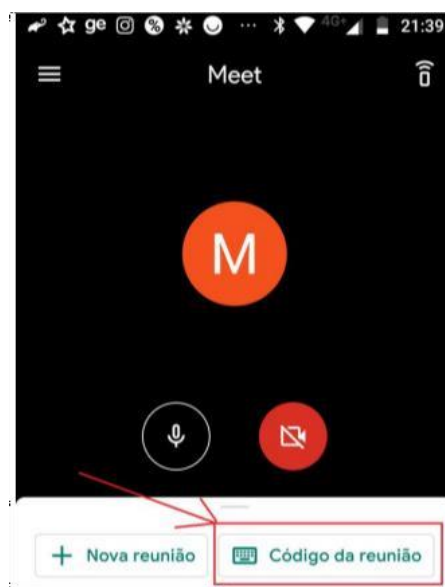

Digite o código da reunião. O código é formado por letras e vem após o endereço meet.google.com/. Por exemplo, se o endereço fornecido for meet.google.com/hpq-mmbh-ngf, o código é: hpq-mmbh-ngf:

Código ou apelido da reunião

Clique no botão “Participar”:

Código ou apelido da reunião



3) Google Meet pelo Celular (iOS)

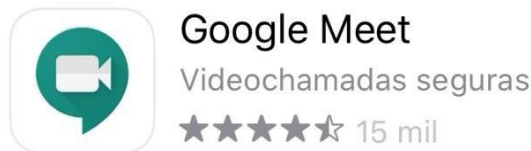

Instale o aplicativo Google Hangouts Meet, a partir da App Store.

O acesso a sala virtual pode se dar de duas formas. Uma delas (opção 1) clicando sobre o link contido no Edital Complementar. Outra forma (opção 2) é entrar diretamente no app Google Meet no seu dispositivo móvel.

Opção 1: clique no link para acesso à sala contido no Edital:



Você será levado pelo o aplicativo, para a "antessala" da reunião.



Opção 2: abra o app diretamente no dispositivo móvel e clique sobre "Código da reunião":



Digite o código da reunião (são as letras que aparecem no link disponibilizado, após a última barra / do endereço):



Clique em "Participar da reunião".



SERVIÇO PÚBLICO FEDERAL - MEC - SETEC
INSTITUTO FEDERAL DE EDUCAÇÃO CIÊNCIA E TECNOLOGIA DE MATO GROSSO
DIRETORIA DE POLÍTICAS DE INGRESSO E SELEÇÕES
EDITAL Nº 074/2022 – PROCESSO SELETIVO 2023/1 - CURSOS DE GRADUAÇÃO

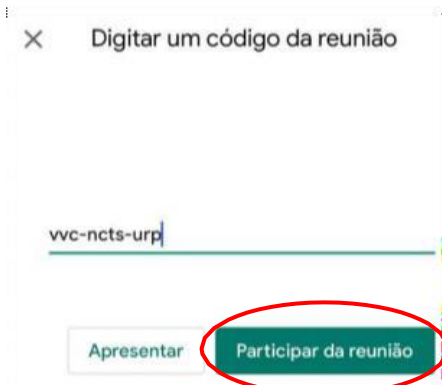

INSTRUÇÕES APÓS O ACESSO À SALA

1) Ícones: microfone, câmara e encerrar chamada

Observe o ícone da esquerda na imagem a seguir. Ele se refere ao microfone (áudio/som). Neste exemplo, ele está desabilitado, ou seja, você não será ouvido pelos participantes. Na sua vez de falar, toque sobre o ícone de microfone e ele será habilitado (sem a tarja vermelha).



O ícone do centro da tela encerra a chamada. Tocando sobre ele, você sairá da sala. Se você sair acidentalmente, surgirá a opção "Voltar a participar". Ou seja, é fácil retornar para a sala.

O ícone da direita, de câmera, habilita ou desabilita a sua imagem. Veja que, neste exemplo, a câmera está habilitada. Assim, todos os participantes veem a sua imagem.

Dica: o uso de fones de ouvido é útil para evitar "eco", em que o som que você escuta é captado de volta pelo seu microfone. Isso gera ruído para todos os participantes da reunião.

Dica: como hábito, mantenha SEMPRE o seu microfone desabilitado. É a maneira mais eficiente de evitar "eco". Habilite somente quando for solicitado pela banca.

2) Configurar Resolução do Vídeo



SERVIÇO PÚBLICO FEDERAL - MEC - SETEC
INSTITUTO FEDERAL DE EDUCAÇÃO CIÊNCIA E TECNOLOGIA DE MATO GROSSO
DIRETORIA DE POLÍTICAS DE INGRESSO E SELEÇÕES
EDITAL Nº 074/2022 – PROCESSO SELETIVO 2023/1 - CURSOS DE GRADUAÇÃO

Para melhor visualização durante o procedimento de heteroidentificação é recomendado que você utilize sempre a melhor resolução de vídeo. Para alterar a resolução do vídeo, clique no ícone de três pontinhos na parte inferior da tela.

Em seguida, selecione “Configurações” e “Opções de vídeo”. A resolução padrão estará como 360p. O candidato deverá selecionar a opção de resolução 720p (HD).

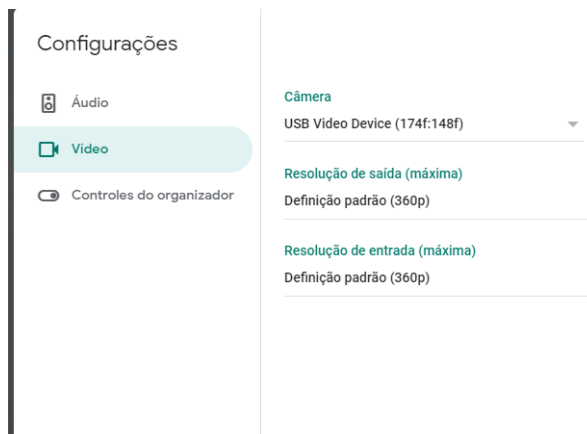
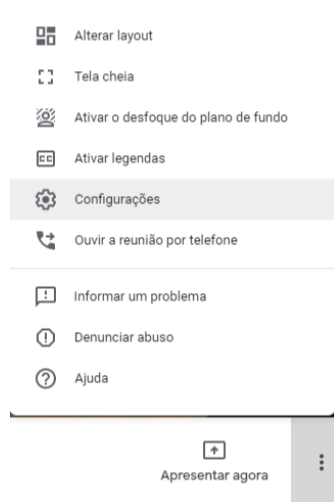



ANEXO XVII

PROCURAÇÃO PARA MATRÍCULA EM CURSO DE GRADUAÇÃO DO IFMT

1. OUTORGANTE

Nome do candidato:	
Carteira de Identidade RG nº:	CPF nº:
Endereço:	
Cidade:	Estado:

1.1. Dados do pai, mãe ou responsável legal (para candidatos menores de idade)

Nome:	
Carteira de Identidade RG nº:	CPF nº:
Endereço:	
Cidade:	Estado:

2. OUTORGADO

Nome:	
Carteira de Identidade RG nº:	CPF nº:
Endereço:	
Cidade:	Estado:

3. PODERES

O outorgante nomeia e constitui o outorgado como seu procurador com o fim específico de representá-lo junto ao Instituto Federal de Educação, Ciência e Tecnologia de Mato Grosso (IFMT), Campus _____ para realização de sua matrícula no Curso de _____, para o período _____, podendo para tanto assinar, juntar e retirar documentos, assinar contratos, requerimentos, termos, compromissos e declarações, e praticar todos os demais atos necessários ao bom e fiel cumprimento deste mandato.

_____, _____ de _____ de _____.

Assinatura do candidato ou seu representante legal
(caso o candidato seja menor de idade)



SERVIÇO PÚBLICO FEDERAL - MEC - SETEC
INSTITUTO FEDERAL DE EDUCAÇÃO CIÊNCIA E TECNOLOGIA DE MATO GROSSO
DIRETORIA DE POLÍTICAS DE INGRESSO E SELEÇÕES
EDITAL Nº 074/2022 – PROCESSO SELETIVO 2023/1 - CURSOS DE GRADUAÇÃO

ANEXO XVIII
DECLARAÇÃO DE QUE NÃO POSSUI VÍNCULO COM OUTRO CURSO DE GRADUAÇÃO EM INSTITUIÇÃO DE ENSINO SUPERIOR PÚBLICA, INCLUINDO O PRÓPRIO IFMT

Eu, _____, portador(a) do RG nº _____, Órgão Expedidor _____, e CPF nº _____, candidato(a) ao Processo Seletivo para Ingresso nos Cursos de Graduação do IFMT conforme edital _____, declaro que não possuo vínculo como aluno(a) em outro curso de Instituição de Ensino Superior Pública, incluindo o próprio IFMT, em obediência à Lei Federal nº 12.089, de 12 de novembro de 2009.

Ratifico serem verdadeiras as informações prestadas, estando ciente de que a informação falsa incorrerá nas penas do crime do art. 299 do Código Penal (falsidade ideológica), além de, caso configurada a prestação de informação falsa, apurada posteriormente ao registro acadêmico, em procedimento que assegure o contraditório e a ampla defesa, ensejará o cancelamento de meu registro no Instituto Federal de Ciência e Tecnologia de Mato Grosso, sem prejuízo das sanções penais cabíveis.

_____, ____ de _____ de 2022.

Assinatura do(a) Declarante



ANEXO XIX

CONTEÚDOS PROGRAMÁTICOS PARA PROVA DE GRADUAÇÃO

1. LÍNGUA PORTUGUESA/LITERATURA

1. TEXTOS: 1.1 Leitura crítica de diversos gêneros textuais; 1.2 Registro e variantes linguísticas; 1.3 A gramática do texto: organização, função, tipologia, uso da linguagem, elementos morfossintáticos e semânticos. **2. FONOLOGIA:** 2.1 Ortografia; 2.2 Acentuação gráfica; Ortoepia e prosódia. **3. MORFOLOGIA:** 3.1 Estrutura e formação da palavra; 3.2 Classes de Palavras. **4. SINTAXE:** 4.1 Termos da oração; 4.2 Períodos simples e compostos; 4.3 Orações coordenadas e subordinadas; 4.4 Coerência e coesão 4.5 Uso das conjunções e pronomes na construção do sentido do texto; 4.6 Concordância e Regência nominal e verbal; 4.7 Pontuação; 4.8 Crase. 5. Figuras de estilos e suas classificações. **6. LITERATURA BRASILEIRA**
6.1 A PLURISSIGNIFICAÇÃO DA LINGUAGEM LITERÁRIA 6.2 **CONTEXTO HISTÓRICO, PRINCIPAIS CARACTERÍSTICAS E PRINCIPAIS AUTORES DAS ESCOLAS LITERÁRIAS:** 6.2.1 Barroco no Brasil; 6.2.2 Arcadismo no Brasil; 6.2.3 Romantismo no Brasil; 6.2.4 Realismo e Naturalismo; 6.2.5 Parnasianismo; 6.2.6 Simbolismo; 6.2.7 Pré-Modernismo; 6.2.8 Modernismo; 6.2.9 Literatura Contemporânea.

2. MATEMÁTICA

1. ÁLGEBRA: 1.1. **Conjuntos numéricos:** 1.1.1. Naturais; 1.1.2. Inteiros; 1.1.3. Racionais; 1.1.4. Irracionais; 1.1.5. Reais; 1.1.6. Intervalos lineares reais. **2. FUNÇÕES:** 2.1. **Função do 1º grau:** 2.1.1. Definição; 2.1.2. Gráfico; 2.1.3. Coeficientes: angular e linear; 2.1.4. Crescimento e decréscimo; 2.1.5. Sinal; **2.2. Função quadrática:** 2.2.1. Definição; 2.2.2. Gráfico; 2.2.3. Zeros e suas propriedades; 2.2.4. Coordenadas do Vértice; 2.2.5. Imagem; 2.2.6. Sinal; 2.2.7. Equações biquadrática; **2.3. Função exponencial:** 2.3.1. Potenciação no conjunto dos números reais; 2.3.2. Definição; 2.3.3. Domínio e imagem; 2.3.4. Gráfico. **2.4. Função Logarítmica:** 2.4.1. Definição; 2.4.2. Propriedades; 2.4.3. Mudança de base; 2.4.4. Logaritmos decimais. **2.5. Equações e Inequações das funções.** **3. SEQUÊNCIAS NUMÉRICAS:** 3.1. Sequência ou Sucessão; 3.2. Progressão Aritmética; 3.3. Progressão Geométrica. **4. MATRIZES:** 4.1. Definição; 4.2. Classificação e tipos de matrizes; 4.3. Propriedades; 4.4. Operações com matrizes; 4.5. Matriz inversa. **5. DETERMINANTES:** 5.1. Definição; 5.2. Propriedades; 5.3. Determinante de matrizes de ordem n ; **6. SISTEMAS LINEARES:** 6.1. Definição; 6.2. Escalonamento e classificação; 6.3. Resolução de sistemas lineares. **7. ANÁLISE COMBINATÓRIA:** 7.1. Princípio fundamental da contagem; 7.2. Arranjos; 7.3. Combinações; 7.4. Permutações. **8. PROBABILIDADES:** 8.1. Definição; 8.2. Propriedades; 8.3. Probabilidade condicional. **9. NÚMEROS COMPLEXOS:** 9.1. Definição; 9.2. Operações com números complexos; 9.3. Potência de i ; 9.4. Plano de Argand-Gauss; 9.5. Módulo, argumento e forma trigonométrica. **10. POLINÔMIOS:** 10.1. Definição; 10.2. Operação com polinômios; 10.3. Divisão por binômio do tipo $(x - a)$; 10.4. Equações polinomiais; 10.5. Teorema da decomposição; 10.6. Multiplicidade de uma raiz; 10.7. Raízes complexas; 10.8. Relações de Girard. **11. MATEMÁTICA FINANCEIRA:** 11.1. Razão, proporção e suas propriedades; 11.2. Grandezas diretamente e inversamente proporcionais; 11.3. Porcentagem; 11.4. Juros simples e compostos; 11.5. Descontos simples; 11.6. Taxas equivalente, efetiva e inflação. **12. TRIGONOMETRIA:** 12.1. Razões trigonométricas no triângulo retângulo; 12.2. Relações fundamentais. **13. FUNÇÕES TRIGONÔMÉTRICAS:** 13.1. Ciclo trigonométrico; 13.2. Funções seno, cosseno e tangente; 13.3. Lei dos senos, dos cossenos e das áreas. **14. GEOMETRIA PLANA:** 14.1. Ângulos; 14.2. Triângulos; 14.3. Quadriláteros notáveis; 14.4. Polígonos regulares; 14.5. Semelhanças de triângulos; 14.6. Relações métricas no triângulo retângulo; 14.7.



SERVIÇO PÚBLICO FEDERAL - MEC - SETEC
INSTITUTO FEDERAL DE EDUCAÇÃO CIÊNCIA E TECNOLOGIA DE MATO GROSSO
DIRETORIA DE POLÍTICAS DE INGRESSO E SELEÇÕES
EDITAL Nº 074/2022 – PROCESSO SELETIVO 2023/1 - CURSOS DE GRADUAÇÃO

Lugares geométricos; **14.8.** Potência de um ponto; **14.9.** Área das figuras planas. **15. GEOMETRIA MÉTRICA ESPACIAL:** **15.1.** Prismas: elementos, área e volume; **15.2.** Pirâmides: elementos, áreas, volume e tronco de pirâmide; **15.3.** Cilindros: elementos, áreas e volume; **15.4.** Cone: elementos, área, volume e tronco de cone; **15.5.** Esfera: elementos, área, volume e partes da esfera. **16. GEOMETRIA ANALÍTICA:** **16.1.** Plano cartesiano; **16.2.** Distância entre dois pontos; **16.3.** Ponto médio de um segmento; **16.4.** Razão de secção e suas propriedades; **16.5.** Condições de alinhamento de três pontos; **16.6.** Equação geral, reduzida e segmentária da reta; **16.7.** Posições relativas das retas; **16.8.** Ângulo entre retas; **16.9.** Distância entre ponto e reta; **16.10.** Distância entre retas; **16.11.** Área de um triângulo; **16.12.** O estudo da circunferência; **16.13.** Equação geral e reduzida da circunferência; **16.14.** Posições relativas entre ponto e circunferência; **16.15.** Posições relativas entre reta e circunferência; **16.16.** Posições relativas entre circunferências. **17. ESTATÍSTICA:** **17.1.** Estatística descritiva; **17.2.** Medidas de Tendência Central; **17.3.** Medidas de Dispersão.

3. FÍSICA

1. CINEMÁTICA ESCALAR E VETORIAL: **1.1** Movimento retilíneo uniforme (inclusive gráficos); **1.2** Movimento retilíneo uniformemente variado (inclusive gráficos); **1.3** Queda livre dos corpos; **1.4** Lançamento de projétil; **1.5** Movimento circular uniforme. **2. DINÂMICA:** **2.1** Lei de Newton; **2.2** Força de atrito; **2.3** Impulso; **2.4** Quantidade de movimento; **2.5** Conservação da quantidade de movimento; **2.6** Trabalho e energia; **2.7** Conservação de energia; **2.8** Potência; **2.9** Gravitação universal. **3. HIDROSTÁTICA:** **3.1** Densidade e pressão; **3.2** Vasos comunicantes; **3.3** Teorema de Pascal; **3.4** Princípios de Arquimedes; **3.5** Equilíbrio dos corpos em líquidos. **4. FÍSICA TÉRMICA:** **4.1** Escalas termométricas: Celsius, Fahrenheit, Kelvin; **4.2** Dilatação de sólidos e líquidos; **4.3** Equação fundamental de calorimetria; **4.4** Equilíbrio térmico; **4.5** Transferência de calor; **4.6** Mudanças de estado; **4.7** Aplicações da Primeira Lei da Termodinâmica; **4.8** Segunda Lei da Termodinâmica; **4.9** Entropia. **5. ÓPTICA:** **5.1** Reflexão e refração; **5.2** Interferência e difração; **5.3** Polarização; **5.4** Instrumentos ópticos; **5.5** Dualidade onda-partícula; **5.6** Espectro eletromagnético; **5.7** Interação da luz com a matéria: absorção e emissão de fótons; **5.8** Efeitos foto-elétricos. **6. ONDAS E MEIOS MATERIAIS:** **6.1** Som; **6.2** Ultrassom, Infrassom, Qualidade do som; **6.3** Onda em uma corda; **6.4** Ondas na superfície de líquidos; **6.5** Ressonância, reflexo, refração, difração e interferência; **6.6** Efeito Doppler. **7. ELETROMAGNETISMO:** **7.1** Carga elétrica; Lei de Coulomb; **7.2** Campo eletrostático; **7.3** Corrente elétrica; Circuitos simples e corrente contínua; **7.4** Resistores e capacitores; **7.5** Dielétrico dipolo elétrico; **7.6** Geradores; **7.7** Campo magnético; **7.8** Força magnética; **7.9** Fluxo magnético (Lei de Faraday); **7.10** Lei de Lenz; **7.11** Magnetização; **7.12** Dipolo Magnético; **7.13** Instrumentos de medidas elétricas. **8. FÍSICA NUCLEAR:** **8.1** Tipos de radioatividade; **8.2** Reações nucleares; **8.3** Meia vida; **8.4** Fusão e fissão nuclear. **9. TEORIA DA RELATIVIDADE ESPECIAL:** **9.1** O postulado de Einstein; **9.2** Simultaneidade; **9.3** A dilatação do tempo e a contração do comprimento; **9.4** A transformação da velocidade de Lorentz; **9.5** A transformação de velocidade relativística; **9.6** Massa relativística; **9.7** Energia relativística.

4. QUÍMICA

1. PROPRIEDADES GERAIS DA MATÉRIA: **1.1** Principais características dos estados sólido, líquido e gasoso; **1.2** Substância pura e mistura; **1.3** Densidade, ponto de fusão e ponto de ebulição. **2. ESTRUTURA ELETRÔNICA DA MATÉRIA:** **2.1** Partículas fundamentais da matéria; **2.2** Fundamentos de radioatividade; **2.3** Teoria atômica segundo a mecânica Quântica; **2.4** Distribuição eletrônica. **3. TABELA PERIÓDICA:** **3.1** Estrutura da atual classificação periódica; **3.2** Propriedades periódicas dos elementos (eletronegatividade, potencial de ionização, afinidade eletrônica, raio atômico e raio iônico). **4. LIGAÇÕES QUÍMICAS:** **4.1** Teoria de valência; **4.2** Ligações iônicas metálicas e moleculares; **4.3** Estrutura de Lewis; **4.4** Geometria molecular; **5. LIGAÇÕES INTERMOLECULARES:** **5.1** Compostos Inorgânicos Óxidos, ácidos, bases e sais: conceitos,



SERVIÇO PÚBLICO FEDERAL - MEC - SETEC
INSTITUTO FEDERAL DE EDUCAÇÃO CIÊNCIA E TECNOLOGIA DE MATO GROSSO
DIRETORIA DE POLÍTICAS DE INGRESSO E SELEÇÕES
EDITAL Nº 074/2022 – PROCESSO SELETIVO 2023/1 - CURSOS DE GRADUAÇÃO

nomenclatura, classificação e propriedades. **6. ESTUDO GERAL DOS GASES:** 6.1 Propriedades gerais dos gases; 6.2 Teoria cinética dos gases; 6.3 Leis dos gases. **7. TERMOQUÍMICA:** 7.1 Equações termoquímicas; 7.2 Entalpia; 7.3 Lei de Hess. **8. SOLUÇÕES:** 8.1 Sóluto e solvente; 8.2 O processo de dissolução; 8.3 Solubilidade e temperatura: curva de solubilidade; 8.4 soluções saturadas e supersaturadas; 8.5 Concentração de soluções: conceito e unidades do sistema internacional (S.I.); 8.6 Diluição de soluções; 8.7 Propriedades coligativas das soluções. **9. REAÇÃO DE ÓXIDO-REDUÇÃO:** 9.1 Número de oxidação; 9.2 Oxidação e redução; 9.3 Oxidante e redutor; 9.4 Balanceamento de reações de óxido-redução; 9.5 Células eletroquímicas; 9.6 Potencial de eletrodo; 9.7 Espontaneidade de reações de células eletroquímicas; 9.8 Eletrólise: lei e aplicações. **10. CINÉTICA QUÍMICA:** 10.1 Velocidade de reação; 10.2 Fatores que influenciam a velocidade de uma reação química; 10.3 Mecanismo de reação; 10.4 Catálise. **11. EQUILÍBRIO QUÍMICO:** 11.1 Reações reversíveis; 11.2 Constante de equilíbrio; 11.3 Previsão de novas concentrações de equilíbrio e o princípio de Le Chatelier; 11.4 Aplicações. **12. EQUILÍBRIOS IÔNICOS EM SOLUÇÕES AQUOSAS:** 12.1 Definições de ácidos e bases; 12.2 A força de ácidos e bases; 12.3 O equilíbrio iônico da água; 12.4 Acidez basicidade de soluções; 12.5 Cálculo de pH de soluções de ácidos e bases; 12.6 Indicadores ácido-base; 12.7 Titulação ácido-base. **13. SAIS POUCO SOLÚVEIS:** 13.1 Solubilidade e constante de solubilidade. **14. COMPOSTOS ORGÂNICOS:** 14.1 Conceito; 14.2 Principais diferenças entre compostos orgânicos e inorgânicos; 14.3 O átomo de carbono; 14.4 Cadeias carbônicas e radicais orgânicos; 14.5 Isomeria. **15. FUNÇÕES ORGÂNICAS:** 15.1 Hidrocarbonetos e seus derivados halogenados; álcoois, fenóis, éteres, aldeídos, cetona, ácido carboxílico e seus derivados, aminas: conceito, nomenclatura, propriedades físicas e químicas, ocorrência natural/manufatura e usos; 15.2 Compostos orgânicos de função mista de importância biológica. **16. TÓPICOS ESPECIAIS:** 16.1 Polímeros naturais e artificiais; 16.2 Petróleo e combustíveis; 16.3 Química do meio ambiente.

5. HISTÓRIA

HISTÓRIA GERAL. **1. IDADE MODERNA:** 1.1 A formação do Estado Moderno; 1.2 O Mercantilismo e a Expansão Europeia; 1.3 O Sistema Colonial e a colonização da América; 1.4 O Renascimento Cultural; 1.5 A Reforma e a Contrarreforma; 1.6 O Absolutismo Monárquico; 1.7 A Revolução Inglesa; 1.8 O Iluminismo; 1.9 A Revolução Industrial; 1.10 A Independência dos Estados Unidos; 1.11 A Revolução Francesa; 1.12 A Era Napoleônica; 1.13 O congresso de Viena; 1.14 A independência da América Ibérica; 1.15 As questões políticas da Europa do século XIX; 1.16 A formação do proletariado e as doutrinas socialistas; 1.17 A Segunda Revolução Industrial; 1.18 A América e a divisão internacional do trabalho; 1.19 A Expansão Imperialista: a nova partilha do mundo; 1.20 A Primeira Guerra Mundial e a Revolução Russa; 1.21 A crise de 29 e o New Deal; 1.22 Os regimes totalitários; 1.23 A Segunda Guerra Mundial e a Europa pós-guerra; 1.24 As questões do Oriente Médio; 1.25 Bloco Soviético e o Socialismo agrário da China; 1.26 A Guerra Fria; 1.27 Descolonização e as guerras da Coreia e do Vietnã; 1.28 Descolonização da África e do mundo Árabe; 1.29 Fim da Guerra Fria e a nova ordem internacional; 1.30 O impacto da tecnologia na sociedade; 1.31 O mundo do século XXI: a Internet, a globalização, a nova realidade do trabalho, as guerras, a manipulação genética e os novos problemas globais. **2. HISTÓRIA DO BRASIL:** 2.1 Os portugueses na América (1500 –1530); 2.2 Os povos da América; 2.3 Administração portuguesa, as capitanias hereditárias e o Governo Geral; 2.4 A ocupação da colônia – cana-de-açúcar e a pecuária; 2.5 A União Ibérica; 2.6 A invasão Holandesa; 2.7 A restauração portuguesa e a insurreição pernambucana; 2.8 A escravidão, o tráfico negreiro e a resistência africana; 2.9 Sociedade açucareira; 2.10 A extração do ouro nas Minas Gerais, Mato Grosso e Goiás; 2.11 A mineração e administração metropolitana; 2.12 O Brasil e a globalização; 2.13 O Brasil do século XXI; 2.14 As revoltas nativistas; 2.15 A crise do sistema colonial e as revoltas separatistas; 2.16 O processo da Independência; 2.17 O Primeiro Reinado; 2.18 O Período Regencial; 2.19 O Segundo Reinado; 2.20 Os



SERVIÇO PÚBLICO FEDERAL - MEC - SETEC
INSTITUTO FEDERAL DE EDUCAÇÃO CIÊNCIA E TECNOLOGIA DE MATO GROSSO
DIRETORIA DE POLÍTICAS DE INGRESSO E SELEÇÕES
EDITAL Nº 074/2022 – PROCESSO SELETIVO 2023/1 - CURSOS DE GRADUAÇÃO

primeiros anos da República e a República do café-com-leite; **2.21** O período Vargas; **2.22** De Dutra até Jango (1946 – 1964); **2.23** Os governos militares; **2.24** O fim da ditadura e o renascimento dos movimentos sindicais; **2.25** A década de 1990 no Brasil. **3. HISTÓRIA DE MATO GROSSO:** **3.1** Índios de Mato Grosso; **3.2** Os bandeirantes e o povoamento de Mato Grosso; **3.3** As Monções; **3.4** A vinda do governador de São Paulo para Cuiabá; **3.5** A Fundação de Vila Bela e a criação da Capitania de Mato Grosso; **3.6** O Fim do período colonial e a transferência da capital para Cuiabá; **3.7** O primeiro reinado em Mato Grosso; **3.8** O período regencial em Mato Grosso; **3.9** A guerra contra o Paraguai; **3.10** A modernização de Cuiabá; **3.11** A República em Mato Grosso; **3.12** A divisão do Estado de Mato Grosso; **3.13** A colonização do norte de Mato Grosso; **3.14** A questão energética; **3.15** Os meios de transporte; **3.16** Mato Grosso do século XXI.

6. GEOGRAFIA

1. HISTÓRICO DO PENSAMENTO GEOGRÁFICO: teorias e métodos. **2. CONCEITOS BÁSICOS EM GEOGRAFIA:** paisagem, lugar, território, espaço geográfico. **3. O PLANETA TERRA:** principais movimentos, fenômenos, estações do ano e ano bissexto, coordenadas geográficas, fusos horários e horário de verão. **4. FUNDAMENTOS DE CARTOGRAFIA:** globo terrestre, projeções e visões de mundo, mapas e seus elementos essenciais, mapas temáticos, cartas, plantas e gráficos, uso dos sistemas de informações geográficas para o mapeamento. **5. GEOGRAFIA FÍSICA:** estrutura geológica, recursos minerais e relevo, solos e técnicas de conservação, climas e fenômenos climáticos, biomas e formações vegetais, noções de hidrografia e bacias hidrográficas. **6. A QUESTÃO AMBIENTAL:** diferentes tipos de poluição e impactos ambientais, as conferências internacionais sobre o meio ambiente, o desenvolvimento sustentável, a biopirataria. **7. GEOGRAFIA GERAL E GEOPOLÍTICA:** noções de país, nação e estado-nação, sistemas econômicos, revoluções industriais, globalização e seus fluxos, desigualdade social e econômica, índice de desenvolvimento humano, processo de industrialização dos países, comércio internacional e os blocos econômicos regionais, serviços e a terceirização das atividades econômicas no mundo; desemprego estrutural e conjuntural, Guerra Fria e a ordem bipolar, a multipolaridade, os conflitos étnico-nacionalistas religiosos, a expansão da xenofobia, o avanço do terrorismo e da intolerância. **8. GEOGRAFIA DO BRASIL:** formação e extensão territorial, localização e posição geográfica, principais ciclos econômicos, o processo de industrialização e a abertura da economia brasileira, a inserção brasileira no Mercosul, recursos naturais renováveis e não renováveis, principais fontes de energia no mundo e no Brasil, a reciclagem e o reaproveitamento dos recursos naturais. **9. NOÇÕES BÁSICAS SOBRE POPULAÇÃO:** povo, etnia e cidadania, população mundial e brasileira, crescimento, teorias demográficas, diferenças entre gêneros, estrutura e pirâmides etárias, migrações internas e externas. **10. O MEIO URBANO E RURAL:** o espaço urbano e a urbanização, rede e hierarquia urbana, urbanização no mundo e brasileira, o espaço rural, os diferentes sistemas agropecuários, distribuição da produção agropecuária, o agronegócio e a importância das *commodities* no mundo e no Brasil.

7. BIOLOGIA

1. BASES DA BIOLOGIA CELULAR: **1.1** Membranas; **1.2** Citoplasmas: **1.2.1** Organelas citoplasmáticas. **2. BIOQUÍMICA MOLECULAR:** **2.1** Núcleo; **2.2** Divisão Celular; **2.3** Noções de Hereditariedade; **2.4** Ácidos Nucleicos; **2.5** Síntese de proteínas. **3. GENÉTICA:** **3.1** 1ª Lei de Mendel; **3.2** 2ª Lei de Mendel. **4. HISTOLOGIA:** **4.1** Animal; **4.2** Vegetal. **5. EMBRIOLOGIA HUMANA:** **5.1** Diversidade dos seres vivos: **5.1.1** Características dos filos e divisões; **5.1.2** Fisiologia animal comparada; **5.1.3** Anatomia e Fisiologia Vegetal. **6. EVOLUÇÃO.** **7. CIÊNCIAS DO AMBIENTE:** **7.1** Noções de ecologia; **7.2** Ciclos biogeoquímicos; **7.3** Relações entre seres vivos; **7.4** Sucessões ecológicas. **8. BIOTECNOLOGIA.**



SERVIÇO PÚBLICO FEDERAL - MEC - SETEC
INSTITUTO FEDERAL DE EDUCAÇÃO CIÊNCIA E TECNOLOGIA DE MATO GROSSO
DIRETORIA DE POLÍTICAS DE INGRESSO E SELEÇÕES
EDITAL Nº 074/2022 – PROCESSO SELETIVO 2023/1 - CURSOS DE GRADUAÇÃO

8. LÍNGUA ESTRANGEIRA: INGLÊS ou ESPANHOL

A Prova de Língua Estrangeira tem por objetivo avaliar a compreensão dos candidatos acerca de textos e vocabulário, bem como o conhecimento dos aspectos de estrutura da língua. As questões serão construídas a partir de textos atuais, não especializados, retirados de periódicos, revistas e jornais convencionais ou eletrônicos. **1. COMPREENSÃO DO CONTEÚDO DO TEXTO:** 1.1 Identificação do assunto geral; 1.2 Identificação das ideias principais e as relações entre elas; 1.3 Identificação dos detalhes. **2. COMPREENSÃO DE VOCABULÁRIO:** 2.1 Sinonímia; 2.2 Significado da palavra no contexto; 2.3 Referências. **3. CONHECIMENTO DA ESTRUTURA DA LÍNGUA:** 3.1 Adjetivos; 3.2 Artigos; 3.3 Advérbios; 3.4 Conjunções; 3.5 Numerais; 3.6 Preposições; 3.7 Pronomes; 3.8 Substantivos; 3.9 Tempos Verbais.